TÜRKİYE DİYANET VAKFI

MAYIS 1991 HABER BÜLTENİ 20

VAKFIMIZIN DOKUZUNCU OLAĞAN

GENEL KURUL TOPLANTISI YAPILDI

Vakfımızın 9 ncu Olağan Genel Kurul toplantısı 9 Mart 1991 Cumartesi günü Kocatepe Konferans Salonu'nda saat 10.00'da yapıldı.

Haberin yazısı 3. sayfada

▲ *Genel Kurul üyeleri toplantıyı izlerken...*

BAŞYAZI

Vakfımızın, 9 uncu Genel Kurulu 9 Mart 1991 Cumartesi günü yapıldı.

Geçmiş yıllarda olduğu gibi iki yıllık bir Mütevelli Heyet dönemi çalışmaları, Genel Kurulumuz tarafından değerlendirildi ve ibra edildi. Bu Genel Kurulda, Türkiye Diyanet Vakfı'nın geleceğini ilgilendiren çok değerli konuşmalar yapıldı. Işık tutucu temennilerde bulunuldu. Sonuç olarak iki yıllık bir dönem için yeni bir Mütevelli Heyeti görevlendirilmiş oldu. Yeni Heyet eskilerin bıraktığı yerden hizmet bayrağını daha ilerilere götürme gayreti içerisinde bulunacak, Cenab-ı Hakkın yardımı ile hayırlı hizmetlere vesile olacaktır.

Mâlûm olduğu gibi tarih boyunca Vakıflar, hayır duyguları ile kurulmuş ve içinde bulundukları cemiyetlerde en güzel sosyal yardımlaşma ve dayanışma örnekleri vermişlerdir.

İkibinli yıllara hazırlanan insanlığın yaşadığı dünyanın bugünkü çalkantıları sebebiyle Vakıf gibi gönüllü hizmet kuruluşlarına her günden daha fazla ihtiyaç vardır.

İnsanlık ailesi içerisinde, Türkiyemizin içinde bulunduğu hızlı değişmelerin, milli ve manevi bünyeye zarar vermemesi için gerekli tedbirlerin alınması zarureti vardır. Bu tedbirleri alma görevi de öncelikle Devlete düşmektedir. Gelişmekte olan ülkelerde, gelişmiş ülkelere nazaran bu tedbirlerin müessir bir şekilde alındığını söylemek herhalde mümkün değildir. Ülkemizde çeşitli konularda kurulan Vakıflar, devletin yetişemediği yerlerde halkımıza hizmet sunmak gayreti içerisinde bulunmaktadırlar.

Çeşitli konularda faaliyet gösteren Vakıfların olumlu hizmetleri memnuniyetle müşahede edilmektedir. Diyanet İşleri Başkanlığı hizmetlerini desteklemek amacıyla kurulan Vakfımız, 16 yılda büyük mesafeler katetmiştir.

Diyanet İşleri Başkanlığı hizmetlerini desteklemek yanında fakir vatandaşlarımızın dertlerine derman olmaya çalışan Vakfımız, sağlık, eğitim, kültür konularında da önemli hizmetler vermektedir.

16 yıl gibi uzun sayılmayan bir zaman boyunca Vakfımız, yurtdışında yaşayan işçi vatandaşlarımızın milli ve manevi değerlere, vatanlarına bağlılıklarını artırıcı nitelikte kültürel hizmetlerde bulunmuş, bunun hayırlı sonuçları da görülmeğe başlanmıştır.

Dünyada mevcut bloklardan birinin yıkılıp dağılması ile önümüze, milletçe yüklenmek durumunda olduğumuz şerefli bir sorumluluk çıkmış bulunmaktadır. Sovyet Rusya bloku içerisinde milli ve manevi hayatlarından uzak yaşamaya mahkum edilmiş bulunan milyonlarca Müslüman Türk'ün ülkemizden beklentileri vardır. Onların milli ve manevi hayatlarının imarında Vakfımıza büyük görevler düşmektedir.

Bu şerefli görevi, kudreti nisbetinde yüklenmeye hazır olan Vakfımızın, başlattığı hizmetlerin devamı için Merkez ve 739 şubesi ile bir seferberliğe ihtiyacı bulunduğu izahtan varestedir.

Bu itibarla; önümüzdeki iki yıllık Mütevelli Heyet döneminde fedakar merkez ve şube mensuplarımızın, hayırsever halkımızın hizmet konularında daha fazla çaba göstereceğine inanıyor ve esaretten kurtulma mücadelesi veren bütün müslüman toplumlara Cenab-ı Hakkın yardımını diliyoruz.

Rıza SELİMBAŞOĞLU
Türkiye Diyanet Vakfı
Mütevelli Heyeti Başkanı

TÜRKİYE DİYANET VAKFI
HABER BÜLTENİ

Türkiye Diyanet Vakfı Adına Sahibi
Kemal GÜRAN
Genel Müdür

Yazı İşleri Müdürü ve Yayına Hazırlayan
Selahattin AYVAZ
Basın-Yayın ve Halkla İlişkiler Müşavir V.
Dr. Mediha Eldem Sok. 89
06640 Kocatepe/ANKARA
Tel: 117 12 35
Fax: 118 19 00

Fotoğraf
Hüseyin ÖZTÜRK
Yüksel SEZGİN
Grafik ve Dizgi
REYHAN
Basın Yayın Tanıtım Ltd. Şti.
Tel: 229 34 93 Fax: 230 18 57 ANKARA
Renk Ayrım
DETAY REPRO Tel: 311 11 27
Baskı
GAYE MATBAACILIK SAN. ve TİC. AŞ.
Tel: 310 68 20
Fax: 311 60 45 ANKARA

VAKFIMIZIN 9 NCU OLAĞAN GENEL KURUL TOPLANTISI YAPILDI

Genel Kurul Toplantısı, Diyanet İşleri Başkan Yardımcısı ve Vakfımız Mütevelli Heyeti Başkanı Halit GÜLER'in açış konuşmasıyla başladı.

Açış konuşmasından sonra Divan seçimine geçildi. Divan Başkanlığına Mehmet KERVANCI, Başkan Yardımcılığına Ahmet UZUNOĞLU, katipliklere Mehmet ÇİÇEK ve Mehmet ALTUNKAYA seçildi.

Gündemin üçüncü maddesi gereği, faaliyet raporunun okunması, müzakeresi ve ibrasına geçildi. 13 Mart 1989 tarihinde göreve başlayan Mütevelli Heyetimizin iki yıllık icraatını kapsayan Faaliyet Raporu, kitap olarak bastırılarak 15 gün önceden Genel Kurul üyelerimize gönderilmişti. Mütevelli Heyet üyesi Hayrettin ŞALLI faaliyet raporunu sunmak üzere kürsüye gelerek ana hatlarıyla çalışmaları anlattı.

Faaliyet raporunun okunmasından sonra, rapor üzerinde müzakereye geçildi. İki yıllık icraatı değerlendirmek üzere; Genel Kurul üyesi Dr. Tayyar ALTIKULAÇ, Fahri DEMİR, Şemsettin YAZIRLI, Dr. Lütfi DOĞAN, Fahri KAYADİBİ ve Mustafa ATEŞ söz alarak rapor hakkındaki görüşlerini sundular.

Mütevelli Heyeti Başkanımız Halit GÜLER, rapor üzerine söz alan genel kurul üyelerinin üzerinde durdukları hususlarla ilgili açıklamalarda bulundu. Bu konuşmadan sonra Faaliyet Raporu, Genel Kurul üyelerince ittifakla kabul edildi.

Denetim Kurulu üyeleri ile bütün mesaisini Vakfa veren Mütevelli Heyet üyelerine ödenecek aylık ücretin, Mütevelli Heyet Başkan ve üyelerine ödenecek yolluk ve hakkı huzur miktarının tesbiti, verilen bir önerge doğrultusunda kabul edildi.

Seçimlere geçilerek adaylar tesbit edildi. Yapılan gizli oylama sonunda; Rıza SELİMBAŞOĞLU, Ahmet UZUNOĞLU, İrfan YÜCEL, Niyazi BALOĞLU, Kemal GÜRAN, Şükrü ÖZTÜRK ve İsmail ÖNER Mütevelli Heyeti asil üyeliklerine seçildiler.

Dilek ve Temenniler bölümünde söz alan Abdulbaki KESKİN, Diyanet İşleri Başkanı Prof. Dr. M. Said YAZICIOĞLU, Hayrettin ŞALLI, Dr. Tayyar ALTIKULAÇ, Yakup ÜSTÜN, Mehmet ÇİÇEK, Halit GÜLER, Fahri DEMİR, Nurullah SOYAK ve Rasim ASLAN; Vakfın güçlenmesi, hizmetlerini daha ileri düzeye getirmesi için önerilerde bulundular. Yeni Mütevelli Heyeti'ne her konuda yardımcı olacaklarını belirten Genel Kurul üyeleri, 9 ncu Olağan Genel Kurul'un Vakfımız için hayırlı olmasını dilediler. Toplantı eski Diyanet İşleri Başkanı Dr. Tayyar ALTIKULAÇ'ın Kur'an-ı Kerim tilaveti ile sona erdi.

▲ *9. Olağan Genel Kurul sonunda seçilen Mütevelli Heyetimiz ilk toplantısında (Soldan) Mütevelli Heyet üyesi İsmail Öner, Niyazi Baloğlu, Kemal Güran, Mütevelli Heyeti Başkanı Rıza Selimbaşoğlu, Mütevelli Heyet İkinci Başkanı İrfan Yücel, Mütevelli Heyet üyeleri Ahmet Uzunoğlu ve Şükrü Öztürk.*

GENEL KURUL TOPLANTISINDAN NOTLAR

AÇIŞ KONUŞMASI

▲ Mütevelli Heyeti Başkanı Halit Güler, açış konuşmasını yaparken...

Muhterem Başkanım, Türkiye Diyanet Vakfı'nın muhterem Genel Kurul üyeleri, değerli huzurlarınızda ve izinlerinizle Türkiye Diyanet Vakfı'nın 9'ncu Olağan Genel Kurul toplantısını çalışmalara açıyorum.

Böylece değerli ilgilerinizle Türkiye Diyanet Vakfı'nın 9'ncu Olağan Genel Kurul Toplantısı'nı da akdetmiş olacağız. Bu zamana kadar olan Genel Kurul toplantılarımızın ve çalışmalarımızın hayırlı, uğurlu, bereketli olduğu gibi, bu toplantımızın da hayırlı uğurlu olmasını, geleceğe matuf, yararlı kararların alınmasına vesile teşkil etmesini Cenab-ı Hak'tan niyaz ediyorum.

9'ncu Olağan Genel Kurul çalışmalarımızın, değerli ilgilerinizle, değerli katkılarınızla, değerli teklif ve temennilerinizle, çok faydalı olacağı ve bundan sonraki çalışmalara da ışık tutacağı, yol göstereceği inancındayım.

Fazla vaktinizi almadan değerli huzurlarınızda, izinlerinizle divan seçimini yapmak suretiyle kongremizi başlatmış olacağız. Teşriflerinizden dolayı Mütevelli Heyetimiz adına derin saygılarımı, teşekkürlerimi, şükranlarımı sunar, hepinizi saygıyla selamlarım.

MÜZAKERE KONUŞMALARI

Dr. Tayyar ALTIKULAÇ

Vakfın gerçekten Muhtevalı iki yıl geçirdiğini ve varlığını hayra sarfettiğini, pek çok hizmet konularına koşturulduğunu, geçmiş yıllara nisbetle Vakfın daha çok tanıtılarak, kamuoyunda daha sıcak ve sempatik bir görüntüye kavuşturulduğunu belirtti.

Imam hatip lisesi binalarının MEB'na devredilmesi konusuna da değinen ALTIKULAÇ, "Vakıf olarak üniversitelerin ve MEB'nın ödenek tahsis edemediği konularda, din eğitimi müesseselerinin, ilahiyat fakültelerinin, hatta diğer okullarımızın pek çok ihtiyaçlarına, senedimizin imkan verdiği ölçüde koşuyoruz. MEB'nın kullandığı binalar için, tahsisatı varsa kira vermesi, tahsisatı yoksa bu binaların onarımı ve bakımını üstlenmesi gerekir" dedi.

Dr. Fahri DEMİR :

Vakfın ticari faaliyetlerine ve şubelerimizce bağış toplanması konusuna değinen DEMIR, imam hatip liseleri hususunda da "bu liselerin pırıl pırıl tutulması gerekmektedir. Bunu sağlayamıyorsak imam hatip lisesi binalarını hazineye devredelim." dedi.

Şemsettin YAZIRLI :

Mütevelli Heyetimizin yaptığı çalışmalar ve Faaliyet Raporu hakkında görüşlerini anlatan YAZIRLI, Vakfın, Diyanet Işleri Başkanlığı'nı daha fazla desteklemesi gerektiğini söyledi. Ayrıca işletme ve iştiraklerimiz, Kocatepe Camii'nin altındaki gasılhane ve Kocatepe Camii dış avlusunun tecridi hususlarında da görüşlerini dile getirdi.

Dr. Lütfi DOĞAN :

Vakfımızın faaliyet alanının giderek genişlediğini anlatan DOĞAN, vakfımızın hata kabul etmeyecek bir özellikte olduğunu, bunun için giderek profesyonel kadrolara ihtiyaç duyulduğunu hatırlattı.

Avrupa'da vakfımızın yaptığı çalışmalardan da bahsederek, "Avrupadaki hizmetleri vermemiş olsaydık ne olurdu? Bu hizmetleri şükranla karşılıyorum" dedi.

Fahri KAYADİBİ

Dünyanın hızla değiştiğini ve geliştiğini, vakfımızın da bu gelişmelere ayak uydurması gerektiğini söyleyen KAYADIBI, ayrıca Türk-Islam Mimarisinin geliştirilerek günümüzde bir ekol oluşturulmasının önemine değindi.

Mustafa ATEŞ :

Vakfımızın cami, okul gibi inşaatlara yatırım yaptığını, zamanla bu yerlerde hizmet yürütecek insanlara da yatırım yapılmasını isteyen ATEŞ, bölgelerdeki büyük şehirlerimize eğitim merkezleri yapılmasına ihtiyaç duyulduğunu anlattı.

Halit GÜLER

Faaliyet raporu hakkında dile getirilen görüşleri değerlendirmek üzere Mütevelli Heyetimiz adına söz alan GÜLER, *"Gösterilen bu yakın ve dikkatli ilgiye, konuşma yapan hocalarımıza, arkadaşlarıma teşekkür ediyorum."* dedi.

İmam hatip lisesi binalarından bazılarının MEB'na bir protokolla devredildiğini, binaların kullanım amacının imzalanan protokolda belirtildiğini, binaların bu amaç dışında kullanılamayacağını hatırlatan GÜLER, *"Bu binalar hizmet dışında kullanıldığı takdirde mezkur menkul'leri Vakfa iadesi istenebilecektir"* dedi.

İki yıl içinde hedeflenen tüm çalışmaları en iyi şekilde yerine getirmek için çaba harcandığını, bu doğrultuda hazırlanan çalışma programı ve icra planının da uygulandığını anlattı.

DİLEK VE TEMENNİLER

Dr. Abdulbaki KESKİN

Konuşmasında dünyadaki gelişmeler ışığında, ülkemizde yapılması gereken çalışmaları anlatan KESKİN'in konuşmasını paragraf başlıklarıyla aynen yayınlıyoruz.

"Son yıllarda dünyada önemli, sosyal, ekonomik, politik gelişmeler oluyor. Yeni rejimler oluşuyor, değerler, kavramlar yeni anlamlar kazanıyor. Dünyadaki bu gelişmeler yurdumuzu da, toplumumuzu da etkiliyor. Sosyal yapıda olması itibariyle özellikle halkımızın, milletimizin kültürüne ve sosyal yapısına yönelik hizmetler arzetme durumunda olan Diyanet Işleri Başkanlığımızın ve Türkiye Diyanet Vakfı'nın hizmetlerinin de bu anlamda değerlendirilmesi, yönlendirilmesi gereğine inanıyorum."

"Amerika politikasına yön veren bir kuruluşun arkasında bir vakıf var. Bu kuruluş bir vakıf, fakat kuruluş, kendi bünyesinde temin ettiği bir takım araştırmacılarla, ilim adamlarıyla, çeşitli konularda uzmanlaşmış elemanlarıyla hep fikir üretiyor, proje geliştiriyor. Bu projelerin uygulama alanına konması için çaba harcıyor. Düşünce üreten bir kuruluşun, bir müessesemizin himayesinde, mali desteğinde, önderliğinde hemen kurulması gerektiği kanaatindeyim. Islam Araştırma Merkezi'nin bugünkü süratli gelişmelere ayak uyduracak kapasitede, yapıda olması gerekiyor."

"Körfez harbinin başlamasına tekaddüm eden iki gün içerisinde George Bush iki papazı çağırıyor ve herkesin önünde soruyor. "Bir harp açılacaktır. Fakat bu harbin meşru olup olmadığı hakkında vicdanen müsterih olmak istiyorum, din adamı olarak ne diyorsunuz? Papaz "Bu meşru bir harp değildir" diyor ve yazılı olarak açıklıyor. Batıda din ilişkisi, siyasi otorite ilişkisi hangi ölçülerde gelişiyor, hangi ölçülerde yaşıyor. ?"

"Şimdi yurtdışındaki hizmetlerimizi düşünün, biz orada taşa toprağa yatırım yaptık. Mesela Köln'de bir yerimiz var. Bir cuma günü, yabancı kültür ortamında yedibin vatandaşımız orada bir araya gelebiliyor, birlikte namaz kılabiliyor. Her türlü sosyal müesseseyi de modern manada bünyesinde toplamış bir kuruluş. Belçika'da var, Hollanda da var ve diğer Avrupa ülkelerinde var. Bugün daha da ileri giderek Amerika'da belkide Moskova'da böyle müesseseler açacağız. 55 milyon insan açmış ellerini bize bakıyor. Bizim fonksiyonumuz sadece Türkiye içerisinde de sınırlı değil."

▲ Dr. Abdulbaki Keskin

"Şimdi Avrupadaki birinci nesil vatandaşlarımızı, bazı nasihatlarla, vaazlarla tatmin ediyoruz. Ancak ikinci nesle birşey vermek zorundayız, ilmi birşey vermek zorundayız. Aksi takdirde onları tatmin etmemiz mümkün değil. Anadolu'nun göbeğinden inen vatandaş, vaizi hürmetle dinliyor. Ancak onun çocuğu başka bir kültür ortamında kafasında bir takım sorularla yetişiyor. Bu sorulara cevap verecek bir araştırma kurulu oluşturulmalıdır."

"Bugün Amerika'da 9 milyon kadar müslüman var. Bunların içerisinde de 300 bin kadar Müslüman Türk bulunuyor. Bunların pek çoğu entellektüel ve 1900 ile 1920 yılları arasında gitmiş. Şimdi oraya da bir müessesemizin açılması lazım."

Hayrettin ŞALLI

"Avrupa veya Türkiye'de finans kurumu kurulması konusunda zaman zaman uyarılar aldık. Bunun üzerine bir ön inceleme yaptık, hakikaten Avrupa'da ve Türkiye'de (finans kurumu) kurmak mümkün, müslümanların verdikleri ifadelere göre yahut araştırmalarımızın verdiği sonuçlara göre bunlar, gerçekten iyi gelir kaynakları olabilecek durumdadır."

▲ Hayrettin Şallı

"Hizmet sektörü Türkiye'de yeni gelişen bir sektör, ancak bu sektörde eğitim noksanlığı çok büyük. Bu konu geliştirildiği zaman istikbali olan çalışma alanıdır. Şirketimiz hem bizim hizmet konularımızda çalışabilir. Hem de dışarıdan iş alarak Vakfa gelir kaynağı sağlayabilir.

Komaş konusuna da değinen ŞALLI:

Devlet Planlama Teşkilatı modern mağazacılık konusunda araştırma yapmış. Bu konuda teşebbüs sahiplerine yol göstermek için bazı kararlar almış. Bir tanesi şöyle: Ankara'ya ve diğer büyük şehirlerimize büyük modern mağazalar, süpermarketler kurulmalı. Ankara'ya da 3 tane kurulmalı. Bunlardan bir tanesi de Kocatepe semtinde olmalı. Kuruluş çalışmaları yapılan Komaş, "Türkiye Diyanet Vakfı'nın en büyük yatırımı olduğu için Mütevelli Heyetimiz bu konuyu hiç bir zaman ihmal etmemiştir" diyerek sözlerine son verdi.

Prof. Dr. M. Said YAZICIOĞLU

Değerli Genel Kurul üyeleri,

Türkiye'den kısa bir değerlendirme yapıp, bundan sonra Genel Kurul ile ilgili bazı tesbitlerimi, bazı değerlendirmelerimi ve düşüncelerimi ifade etmeye çalışacağım.

Doğu blokunun şimdi geçirdiği radikal değişiklikler yüzünden İslam dünyasıyla batı dünyası yüzyüze gelmiş sayılabilir.

Dünya çok hızlı değişimlere sahne oluyor. Bloklar yıkılıyor. İçinde bulunduğumuz bölgede ileriye matuf yeni düzenlemelerin hesapları yapılıyor. Doğu bloku, bir yıl gibi milletlerin tarihinde çok kısa sayılabilecek bir sürede tamamen alt üst oluyor. Doğu blokunun şimdi geçirdiği radikal değişiklikler yüzünden İslam dünyasıyla batı dünyası yüzyüze gelmiş sayılabilir. Çünkü gerçekten doğu dünyasındaki köklü değişiklikler herkesi hayretler içerisinde bırakmıştır. Orada büyük bir manevi uyanış, manevi canlanma sözkonusudur. Bu manevi uyanış, ister bizim dinimiz İslamiyet açısından, isterse Hristiyan dünyası açısından, her iki açıdan da söz konusu... Tabi bu hadisenin hemen akabinde içinde bizim de kısmen yaşadığımız ve gerçekten millet olarak, olup bitene üzüldüğümüz körfez krizi gelip yamanmıştır. Bu hadise de önümüzdeki yıllarda daha pek çok tartışılacak, toplumları etkileyecek bir hadise olarak değerlendirilebilir. Bütün bunlar 2000'li yıllara doğru çeşitli yönleriyle tartışılacaktır. Doğu dünyasıyla batı dünyasının yüzyüze gelişi, yakın ve uzun vadede, başta ülkemiz açısından olmak üzere, doğu dünyası ve islam dünyası açısından getirebileceği pek çok sonuçlar olduğunu söylemek bir kehanet olmasa gerek. Bizi ilgilendiren, bu sonuçlardan yakın ve uzun vadede ülkemizin ne ölçüde etkileneceğidir.

Diyanet İşleri Başkanlığı'nın lağvedilmesini, kalmasını ya da bazı değişiklikler yapılmasını isteyen görüşler artık gündeme geliyor.

Bunların şimdiden araştırılıp üzerinde durulması gereken hususlar olduğu muhakkak. Burada, Amerika'da ve Avrupa'da olduğu gibi, bu konularla ilgili araştırma merkezlerimiz maalesef yok. Bu konularda, günlük gazetelerin çok basit değerlendirmeleriyle veya bu konuda yapılan çeşitli yorumlarla bir kanaata varmaya çalışıyoruz. Bunun ne derece sıhhatli olduğu da tartışılır. Hızla 2000'li yıllara doğru gidiyoruz. Bu ortam içerisinde, ki bu fevkalade kaypak bir ortamdır, bu ve buna benzer bizim bilgi alanımız ile ilgili hususlar, konular daha uzun yıllar tartışılacaktır. Şimdiden tartışmaya başladık. Diyanet İşleri Başkanlığı'nın konumu bile biraz önce tartışmada söz konusu oldu.

▲ *Diyanet İşleri Başkanı Prof. Dr. M. Said Yazıcıoğlu*

Büyük beklentiler vardır bunları karşılamaya Diyanet İşleri Başkanlığı'nın imkanları kafi gelmez. Zaten yurtiçinde bile kafi gelmiyor. Dolayısıyla Diyanet Vakfı ile müşterek bir çalışma sözkonusudur.

Diyanet İşleri Başkanlığı'nın lağvedilmesini, kalmasını ya da bazı değişiklikler yapılmasını isteyen görüşler artık gündeme geliyor. Türkiye'de bu manada yaşanan değişikliklere dikkat etmek lazım. Hakikaten son yıllarda Türkiye'nin pek alışık olmadığı üslupta bir tartışma ortamı oluşmaktadır. Bunu şahsi değerlendirmem olarak son derece sağlıklı bir ortam kabul ediyorum. Hangi konuda, hangi seviyede,hangi fikirde olursa olsun hiçbir kısıtlama yapılmadan rahatlıkla istenildiği şekilde tartışılması yararlıdır. Bu ortam şahsen beni endişelendirmiyor, korkutmuyor, bilakis ileriye daha umutla bakmama yol açıyor. Diyanet İşleri Başkanlığı da bu ortam içerisinde elindeki imkanlarla, 60 milyonluk Türk insanına ve yurtdışındaki müslüman soydaş ve diğer müslümanlara hizmet götürmenin heyecanı içerisinde çırpınıyor. Tabi yurtdışına götürdüğümüz hizmetler de önemli bir mahiyet arzetmeye başlamıştır. Avrupa ülkelerindeki hizmetler hepinizin malumudur. Buna şimdi Sovyet dünyasındaki, değişik cumhuriyetlerde yaşayan müslüman soydaşlarımız ve diğer müslümanların beklentileri ilave edilmiş durumdadır. İnşallah önümüzdeki haftalarda Moskova Büyükelçiliği nezdinde bir müşavirlik, Sayın Cumhurbaşkanımız tarafından açılışı yapılacak olan Bakü

Başkonsolosluğu nezdinde de bir Din Hizmetleri Ateşeliği kurulacaktır. Böylece oradaki beklentilere, Avrupa'da olduğu gibi cevap vermeye çalışacağız. Türkiye'ye bir okadar da Türkiye dışındaki nüfusa hizmet götürme sözkonusudur. Bu konuda onların büyük beklentileri vardır. Bunları karşılamaya Diyanet İşleri Başkanlığı'nın imkanları kafi gelmez. Zaten yurtiçinde bile kafi gelmiyor. Dolayısıyla Diyanet Vakfı ile müşterek bir çalışma sözkonusudur. Zaten yurtdışına götürülen, bilhassa Sovyetlere götürülecek hizmetler ile ilgili her iki kuruluş temsilcilerinden oluşan, üst düzeyde bir heyet oluşturulmuş ve çalışmalara başlanmıştır.

İşin temelinde yatan bir hususa yine kısaca değinmek istiyorum. Gerek yurtiçinde gerekse yurtdışında sürdürülen bu hizmetleri D.İ.B. kendi personeliyle yapıyor. 80 bin civarında personelimiz var. Bu personelimizin 70 binden fazlasının en tahsillisi, imam hatip lisesi mezunudur. Türkiye'de 65 binden fazla cami vardır. Her camide bir görevlimizin olduğunu düşünürsek, 65 bin kişiyle biz hergün en az üç sefer, beş sefer vatandaşımızla karşı karşıyayız. Onlara hizmet götürüyoruz. Kiminle? İmam hatip lisesi mezunu seviyesinde olan arkadaşlarımızla. İmam hatip lisesi mezunu kim? Bunu o müesseseyi küçümsemek için ya da başka bir gayeyle söylemiyorum. İmam hatip lisesi mezunu biraz din kültürü olan, lise seviyesinde kültür almış bir kimsedir. Bunun aksini hiç kimse burada iddia edemez. Şimdi belli ölçüde din kültürü ve lise seviyesinde genel kültürü olan bu kadar sayıdaki elemanımız ile biz, bu kadar karmaşık bir ortam içerisinde vatandaşımıza rahberlik etmeye çalışıyoruz. Kendi bilgi alanlarımız ile ilgili konularda onlara yol göstermeye çalışıyoruz. Zaman zaman bu tabloyu düşündüğüm de diyorum ki, bu kadroyla D.İ.B. iyi hizmetler verdi. Genelde değerlendirdiğimiz zaman iyi hizmetler verdiğini müşahade ediyoruz. Çeşitli illere yaptığımız seyahatlerde halkımızın bu müesseseye karşı duyduğu büyük ilgiyi ve saygıyı görüyoruz. Demek ki vatandaşın bu seviyede de olsa verdiğimiz hizmet için şükran duygusu sözkonusudur. Ama bunu, bu karmaşık ortamda ve Türkiye'nin çok hızlı değişimi içerisinde takip etme imkanı kesinlikle yoktur. Bunun için bizim bir kısım tesbitimiz oldu.

D.İ.B.nda da bir yapı değişikliği mutlaka gerekir.

Bu kadroyla yurtiçinde olduğu gibi yurtdışında da hizmet vermeye çalışıyoruz. Her işin konuşulup tartışıldığı, daha önceden tabu olarak kabul edilen, ağza bile almaya cesaret edilemeyen bazı kavramların, bugün rahatlıkla tartışıldığı bir dönemde, Diyanet İşleri Başkanlığı'nında konumu bu tartışmaların dışında kalamaz. Nitekim kalmıyor da. Zaman zaman ciddi olsun, gayri ciddi olsun bu tartışmaların içinde kendimizi buluruz. Ben şahsi kanaat olarak mevcut statümüz ile halkımızın, şimdiki ve ileride daha çoğalacak beklentilerine tam cevap verebileceğimiz kanaatında değilim. Tartışmalara yeni bazı boyutlar, daha gerçekçi temeller getirmek için bizim de kendimize göre bazı hazırlıklarımız vardır. Ortamı geldiğinde bunları biz de kamuoyunun dikkatine sunup, tartışmaya açacağız. Çünkü, herkesin görüş ifade ettiği bu hassas konularda, bizim yönlendirici, belirleyici, tartışmalara açıklık getirici kapılar açmak görevimizdir. Yani D.İ.B.nda da bir yapı değişikliği mutlaka gerekir. Diyanet İşleri Başkanlığı 1924 yılında kurulmuş olan bir teşkilattır. O zamandan bu zamana yapıda değişen pek fazla birşey yok. Teşkilat çok büyümüştür, eskiden 3 bin-5 bin personelle başlayan teşkilat, şimdi 80 binlere kadar gelmiştir, hızla da artıyoruz. Teşkilatlanmada zaman zaman ihtiyaç hissedildiği ölçüde düzenlemeler yapılmıştır, halen de yapılıyor. Fakat bunlar daha ziyade teşkilat bazında yapılan düzenlemelerdir, değişikliklerdir. Müessesenin temel yapısı içerisindeki yerini ve konumunu, daha ciddi, tutarlı, daha iyi hizmet verebilecek bir tarzda oturtmak gerektiği düşüncesindeyim. Yapılanmada bir değişikliğe gidilmesinde zorunluluk vardır. Yoksa biz bu seviyemizle önümüzdeki 2000'li yıllarda, bizden beklenen hizmetleri bile yerine getiremeyeceğimiz kanaatindeyim.

Diyanet Vakfı'nın ileriye dönük çalışmalarının daha başarılı kılınması için, kendi içerisinde yeni bir hizmet anlayışı ve yeni bir yapılanma ile kendisine daha iyi hizmet verebilecek bir hüviyet alması elbette gerekir.

Bu kısa değerlendirmeden sonra, Genel Kurulu münasebetiyle Türkiye Diyanet Vakfı'nada kısaca temas etmek gerekirse; nasıl D.İ.B. bünyesinde bir yapı değişikliği sözkonusu ise, Türkiye Diyanet Vakfı'nın ileriye dönük çalışmalarının daha başarılı kılınması için, kendi içerisinde yeni bir hizmet anlayışı ve yeni bir yapılanma ile kendisine daha iyi hizmet verebilecek bir hüviyet alması elbette gerekir. Başkanlığın bunu yapması ne kadar zorsa, Vakfın bunu yapması o kadar kolaydır. Çünkü, Türkiye Diya-

net Vakfı devlet kuruluşu değildir, özel bir kuruluştur. Kendisine ait tüzüğü ve yönetmeliği vardır. Bunların tasarrufunu, resmi bir kuruluş olan Başkanlıktan daha kolaylıkla yapabilecek bir statüye sahiptir.

Zaman zaman arkadaşlarımla da tartışdığımız bu konuyu, burada, Genel Kurul huzurunda da ifade etmek istiyorum. Genel Kurul'un daha geniş tabana yaygınlaştırılması kanaati bende vardır.

Arkadaşlarımızın bir kısmı çeşitli mülahazalarla bu düşünceye katılmıyor olabilirler. Geniş katılımdan kastım, il müftüsü seviyesindeki arkadaşlarımızın bu Genel Kurulun tabi üyeleri olmalarıdır.İl müftüleri olunca, Başkanlığın merkezindeki belli seviyedeki bürokrat arkadaşlarım, memur arkadaşlarım da katılabilir. Bunu şu açıdan düşünüyorum: D.İ.B. ve Diyanet Vakfı'nı birbirinden ayırmanın imkanı yok. Bunlar iç içe girmiş iki kuruluş. Bu kuruluş, 740'a yaklaşan şubesiyle bu hale, bu yapılanma biçimine gelmiş, geçen yılki hac krizi sebebiyle haklı olarak il ve ilçelerde ki şubelerden destek bile istemiştir. Bu Vakfın organları onlardır. Vakıf onlar sayesinde ayakta duruyor. İki senede bir yapılan Genel Kurul'a, Diyanet Vakfı'nın illerdeki şube başkanları seviyesinde olan il müftüsü arkadaşlarımızın katılmasının bence hiçbir mahzuru yok. Katılır, tenkitleri varsa tenkitlerini yapar, eksik gördüğü şeyleri söyler. İki senelik kendi çalışmasının ve bağlı bulunduğu kuruluşun çalışmalarının muhasebesi yapılır. Tabi dar bir kadro ile bu işin götürülmesi de bir düşüncedir.

Diyanet camiasını bir aile kabul edersek, bu çok geniş bir aile kurumudur. Bu geniş aile oranında genel kurulunu icra etmesinde bence bir sakınca yok. Daha demokratik, daha geniş katılımlı olursa pek çok sepekülasyonun, ileri geri söylenen şeylerin önüne geçilir.

Vakfın çalışma anlayışıyla D.İ.B.nın çalışma anlayışı farklıdır.

Bir il müftüsü arkadaşım biraz önce burada konuştu. "Biz olandan bitenden bir ölçüde haberdar oluyoruz, ancak bazı konularda hiç birimizin haberi olmuyor" v.s gibi ifadeleri oldu. Kendisinin genel kurula katıldığı için biraz bilgisi var, Fakat kurula katılmayan pek çok arkadaşımız da var. Şimdi bu tür sızlanmaların önüne geçmek için, bu şekilde bir yapıya gidilmesinde şahsi kanaatim olarak fayda görüyorum. Hatta ben biraz daha değişik bir düşünceyle bu genel kurula il müftüsü arkadaşlarımın müşahit sıfatıyla çağrılmalarını da teklif etmiştim. Tabi onlar genel kurul üyesi olmadığı için belki oylama safhasına katılmayabilirlerdi. Ancak genel kurulun şu ana kadar devam eden tarzını dinleyebilirler, ondan sonra da ayrılabilirlerdi. D.İ.B. 'nda bu hizmeti ne kadar yürütüyorlarsa, Türkiye Diyanet Vakfı ile ilgili hizmeti de yürütüyorlar. Her iki görevi de uhdelerinde bulundurmaları sebebiyle bu işin içine girmiş arkadaşlarımızın mesul oldukları müessesenin genel kuruluna katılmaları da herhalde büyük bir sıkıntı vermez. Tabi Vakfın çalışma anlayışıyla D.İ.B.nın çalışma anlayışı farklıdır. Başkanlık bir devlet müessesesidir. Türkiye Diyanet Vakfı daha serbest çalışma durumundan doğan bir kuruluştur. Yani birisi özel sektör, diğeri resmi sektör. Özel sektör, özel sektörün ruhu içerisinde çalışmalıdır. Türkiye Diyanet Vakfı da katı bazı bürokratik kurallar içerisinde kendisini sıkıştırıp kalırsa, biraz önce ifade etmeye çalıştığımız o geniş çalışma düzenini, çalışma anlayışını bulmakta güçlük çeker. Elbette özel bir müessesedir. Kendisinin belli esaslar çerçevesi içerisinde hareket etmesi lazım. Belli prensiplerinin, nizamlarının da olması lazım. Ancak, bunun çok daha sempatik bir yolunun bulunması gerekir. Ben bunu söylemekle, Türkiye Diyanet Vakfı bu fonksiyonu icra edemiyor demiyorum. Ancak görüldüğü kadarıyla, biraz daha fazla dramatik mekanizma içerisinde sıkışıp kalmadan, kendisini biraz daha rahat pozisyona sokması hizmet açısından iyi neticeler verecektir.

İlahiyat fakültesinin üstünde asgari 2 yıl daha eğitim görülecek, ilahiyat fakültesi öğrencilerinin en kabiliyetlilerinin seçilip eğitileceği, üst seviyede eleman yetiştirmeye şiddetle ihtiyacımız vardır.

Bir hususa daha kendi ilgi alanım olması itibariyle işaret etmek istiyorum. İslam İlimleri Araştırma Merkezi şeklinde Türkiye Diyanet Vakfı'nın bünyesinde bir merkez kurulmuş bulunuyor. Bunla ilgili pek fazla bilgim yok. Kendi ilgi alanım olduğu için, onun üzerinde biraz durmak istiyorum. Türkiye'de şu ihtiyaç artık çok çarpıcı olarak kendisini ortaya koymuştur. Biraz önce Başkanlığın personelinin tahsil durumlarıyla ilgili kısa bir istatistik verdim. Yüksek tahsilli mezunlarımızın oranı % 6, yani 4000-4500 civarında ilahiyat fakültesi mezunu istihdamımız var. Artık öyle bir yapıya geldik ki ilahiyat fakültesi mezunu olunca çok birşey oluyor değil. Bunların gerçekten çok üstünde, ortaya çıkan bu problemleri Türkiye çapında olsun, dünya çapında olsun, kendi bölgemiz

itibariyle olsun tahlil edecek ve yorumlar getirebilecek, bu konularla bilgi üretebilecek, geliştirebilecek bizim camiamızda elemanlara şiddetle ihtiyaç vardır. Biz bunu bir İslam Bilimler Akademisi veya İlahiyat Akademisi şeklinde olabileceğini bir rapora döktük, yetkili makamlara sunduk. Yani ilahiyat fakültesinin üstünde asgari 2 yıl daha eğitim görülecek. İlahiyat fakültesi öğrencilerinin en kabiliyetlilerinin seçilip eğitileceği, üst seviyede eleman yetiştirmeye şiddetle ihtiyacımız vardır.

Mevcut ilahiyat fakülteleri belli bir seviyeye gelmeden, kadrolarını tam kurmadan, yeni ilahiyat fakülteleri açmanın bir manası yoktur.

Türkiye'de dokuz tane ilahiyat fakültesi var, biri de Şanlıurfadadır. O'nu ilahiyat fakültesi olarak görmekte benim tereddütlerim var. Şahsen ilahiyat fakültelerinin sayılarının artırılması taraftarı değilim. Çünkü mevcut ilahiyat fakülteleri belli bir seviyeye gelmeden, kadrolarını tam kurmadan, yeni ilahiyat fakülteleri açmanın bir manası yoktur. Şanlıurfa'daki İlahiyat Fakültesi'ne ben gittim, gördüm. Önce Bölge Yatılı Kur'an Kursu'na arkasından İlahiyat Fakültesi'ne gittim. Tabi Bölge Yatılı Kur'an Kursumuz aşağı yukarı iki İlahiyat Fakültesi olur. Şanlıurfa İlahiyat Fakültesi bir barakada, kırık dökük bir iki eşyayla eğitimini sürdürüyor. Böyle ilahiyat fakültesi olacaksa hiç yaptırmayalım. Mevcutları düzenleyelim, kendi iç bünyelerinde bazı ıslahatlar yapalım daha iyi. İlahiyat fakültelerinin fonksiyonu nedir? Türkiye'de 8 -9 tane ilahiyat fakültesi kendi ördüğü duvar içerisinde ilim yapar. Bir araştırmacı kitap hazırlayacaktır. 5-6 yıl onunla uğraşır, bir neticeye ulaştırır, onu 5 nüsha haline getirir, jürinin önüne gider, jüride hesabını verir. İş bittikten sonra onları kaldırır, dolaba koyar. İş bitmiştir. Ondan sonra bir başka safhada iş gelir, o safha da aynı bunun tekrarıdır. Peki Türkiye'de ilahiyat fakültesi olarak, Diyanet olarak bu açıdan baktığımız zaman pek çok dini meselemiz var. Bunlardan biri bölük pörçük dini gruplardır. Bir mecmua çıkarırlar, etrafında 40-50 kişi, 100-200 kişi kümelenir. Bir başka grup bir başka mecmua çıkarır onun etrafında da bir kümelenme olur. Bunlar, hep islami alanda, islamiyeti en iyi, en doğru şekilde kendilerinin anladığını söyleyen gruplardır. Etrafında sempatizanlar vardır. Şimdi bunlar Türkiye'de kaç tanedir, çıkardıkları yayınlar nedir diye sorup cevap bulabileceğimiz bir kuruluş yoktur. D.İ.B. bunu bilmez. Bazan bir vesileyle dergiyi bize gönderirler, o zaman öğreniriz. İlahiyat fakültesindekiler ise hiç bilmez, oradakiler teziyle, alacağı akademik kariyerle meşguldür. Ben de ilahiyat fakültelerinin bir mensubuyum, dönüp gideceğim yer orasıdır. Fakat başkanlık sorumluluğunu taşıdığım andan itibaren o müesseselerle ilgili kanaatım tamamen değişmiştir. Tamamen hayatın dışında, hayattan kopuk, Türkiye'nin dini gerçeklerinin dışında bir statü içerisinde, bir yapı içerisinde bir şeyler yapmaya çalışan müesseselerdir. Türkiye'deki üniversite sistemi böyledir.

Dünyanın hiçbir üniversitesinde üretilen ilmin hapsedildiği, alıkonulduğu bir ülke bulamazsınız. Her araştırma bu ülkenin ihtiyacına cevap vermeye matuftur.

İlahiyat fakülteleri böyledir de, ziraat fakültesi mensupları tarlada, çiftlikte midir? Herkes masasının başında deneylerle tüpün içinde birşeyler yetiştirerek, birşeyler yapmaya çalışır. Mesala Siyasal Bilgiler Fakültesi ile İçişleri Bakanlığı arasında çok yakın bir alaka mı vardır? Kesinlikle yoktur. Her biri kendi faaliyetlerini yürütür, ya da yürüttüğünü zanneder. Dünyanın hiçbir üniversitesinde üretilen ilmin hapsedildiği, alıkonulduğu bir ülke bulamazsınız. Her araştırma bu ülkenin ihtiyacına cevap vermeye matuftur. Araştırmacı, araştırmasına başlamadan önce bir ihtiyacı kavramıştır. O ihtiyaç doğrultusunda araştırmasını yürütür ve neticede ülkenin o problemine ışık tutsun diye ortaya koyar. Bu konuda karşılaştığım bir hadiseyi ifade etmek istiyorum. Bu düşünceden hareketle, iki sene önce ilahiyat fakülteleri dekanlıklarına bir müracaatta bulunduk. Dedik ki bizim bazı sıkıntılarımız ve problemlerimiz var. Mesela sayısı 5000'i geçen kur'an kurslarımız var. D.İ.B. olarak bunlarla ilgili düzenleme yaptık, bunları biraz daha değişik statüde tutalım istedik. Onlara bir sertifika veriyoruz, o sertifikayı kendimiz bile tanımıyoruz. Yani, sertifika hiçbir işe yaramıyor. Değişik bir statü nasıl verebiliriz? Cuma günleri 65 bin camide; yaptığımız bir araştırma neticesinde 8-10 milyon insan 1-2 saat toplanıyor. Burada verdiğimiz hizmet acaba nedir, ne ölçüdedir, ne yapmalıyız, bunu nasıl daha iyileştirebiliriz? Bu ve buna benzer... İlahiyat fakültelerimizde din eğitimi anabilim dalları var. Sosyoloji, pisikoloji, pedogoji, hepsi var. Hiç olmazsa bu anabilim dalındaki öğretim üyeleriyle, araştırmacı arkadaşlarla, bazı konuları, birlikte değerlendirirsek, bizim ihtiyaç hissettiğimiz alanlarda

araştırma yaparlarsa bizim bu düzenlemelerimize ışık tutarlar, biz de onlardan istifade edeceğimiz yerleri alırız.

Bu kopukluk maalesef biraz önce söylediğim gibi ilahiyat fakülteleri ile D.İ.B. arasında bir kopukluk değil, Türkiye'deki üniversite sisteminin pozisyonudur.

Bu teklifimize bir iki fakülteden ciddi cevap geldi. Dikkate alınmadı diye 5-6 ay sonra ikinci defa o yazıyı ilgi tutarak, bir nüshasını da ilave ederek dedim ki; böyle bir teklifimiz vardı, böyle bir çalışma düzeni içerisine girerseniz, biz oradaki araştırmacı arkadaşlara imkanımız nisbetinde destek oluruz, imkan sağlarız, böylece araştırmalarını yapmış olurlar. Hem de Türkiye'nin problemi olan bazı konularında araştırma yapmış olurlar. Böylelikle bize ışık tutarlar, düzenlemeleri ona göre yaparız. Bu müracaatlarımızdan bir sonuç çıkmadı. Kendi fakültemde iki ay önce söz konusu edince, bununla ilgilenen arkadaşlar hayret ettiler, hiç böyle birşey duymadık dediler. Daha sonra araştırdılar arşivlerinden iki yazıyı da çıkarıp getirdiler. İki yazı gönderiyorsunuz, sonucunu bir çok çabayla araştırıyorsunuz. Bu kopukluk maalesef biraz önce söylediğim gibi ilahiyat fakülteleri ile D.İ.B. arasında bir kopukluk değil, Türkiye'deki üniversite sisteminin pozisyonudur. Fakülteler kendi içerisinde kapalı devre çalışır. Halbuki biraz önce bahsettiğim yayınların hepsinin üniversitelerce araştırılıp tahlillerinin en azından elimizde olması lazım ki, bunların ilgilendiği ne tür İslâm sorunlarıdır. Bunların bulduğu İslam anlayışı, ne tür bir İslâm anlayışıdır. Neresinde çarpıklık vardır veya neresinde doğru taraf vardır. Bunları hiç olmazsa kendimiz analiz edip de bilgilenmek, olan biteni anlamak bakımından bizde bulunmaları gerekir. Bizden önce bu konularla araştırma kuruluşları olan ilahiyat fakülteleri uğraşmalıdır. D.İ.B. bir istihdam kuruluşudur. Her ne kadar bünyesinde Din İşleri Yüksek Kurulu varsa da esas akademik araştırma kuruluşu üniversitelerdir, fakültelerdir. Fakülteler bir taraftan, D.İ.B. kendi imkanlarıyla bir taraftan, bu hususlarda işi bir noktaya getirmeleri şarttır.

Fakat bu konu ifade ettiğim gibi girişken bir teşebbüs şeklinde başlamalıdır. Bu tür tenkitler için bu iki müessese arasındaki kopukluk ne ise, diğer üniversitelerde; ziraat fakülteleri ile Tarım Bakanlığı, siyasal bilgiler fakülteleri ile İçişleri Bakanlığı arasında aynı kopukluk yaşanmaktadır. Fakat bu çok yazıktır. Çünkü Türkiye'nin kıt kaynakları bu şekilde lüks bir araştırma yapmaya, lüks bir eğitim yapmaya sarfediliyor .

Üniversiteleri tenkit ediyorsak da çözüm yine oradadır. Biz başka türlü bir eğitim yapma imkanına sahip değiliz.

Şimdi İslam Bilgileri Araştırma Merkezi'ne lafı getirmek istiyorum. Türkiye'de özel üniversite meselesi gündemdedir. Zannederim bu konuyla ilgili yeni düzenlemeler de yapılacaktır. Bu fırsattan istifade ederek, üniversiteleri tenkit ediyorsak da çözüm yine oradadır. Biz başka türlü bir eğitim yapma imkanına sahip değiliz. Yani kendimiz bir İslam Araştırma Merkezi kuralım. Bir kaç araştırıcı olarak orada birşeyler yapalım şeklinde meseleyi götüremeyiz. Yani mutlaka üniversitelerin içinde olması gerekir. Ancak belki özel üniversite imkanından da istifade etmek şeklinde, ileriye yönelik bu faaliyet ve beklentilerimizi karşılayabilecek bir ilmi araştırma kuruluşuna sahip olabiliriz. Sahip olmamız da gerekir. Yani bu konuda Türkiye Diyanet Vakfı'na düşen önemli görevler vardır. Bu işleri yürütürken nasıl gerekiyorsa öyle yürütülmelidir. Erbabından fikir almak lazım, ilim araştırmak lazım. Üniversite sistemi dışında bir araştırma kuruluşunun şansı çok fazla değildir. Ama mevcut üniversitelerin yapısı içinde çok da fazla şans vermiyorum. Ancak, özel üniversite statüsü nasıl bağlanacak bilemiyoruz. Bağlanacağı şekliyle, bu imkanı da kullanarak, gerçekten bu sahada ihtiyacı şiddetle duyulan her geçen gün artarak devam eden bu eksikliğe bu vesileyle belki bir çözüm getirilmiş olur.

Geçen Mütevelli Heyet üyesi arkadaşlarıma çalışmalarından dolayı teşekkür ediyorum. Gerçekten yoğun bir mesai sarfetmişlerdir.

Ben burada düşüncelerimi Genel Kurul'un dikkatlerine sunmuş oldum. Geçen Mütevelli Heyet üyesi arkadaşlarıma çalışmalarından dolayı teşekkür ediyorum. Gerçekten yoğun bir mesai sarfetmişlerdir. Bilhasa dönemlerinin ikinci kısmında, fevkalade sıkıntılı anlar yaşamışlardır. Geçen seneki sıkıntıları kaydederek söylüyorum. Olayları, fedakar bir şekilde meseleyi günümüze kadar getirmişlerdir. Yeni gelecek Mütevelli Heyeti'ne daha iyi bir çalışma ortamı elbette bırakarak görevden ayrılacaklardır. Ayrılacak olan arkadaşlar varsa eski arkadaşlara teşekkür ettiğim gibi, yeni seçilecek arkadaşlara da şimdiden başarılar diliyorum. Genel Kurul'un hayırlı uğurlu olması temennisiyle; Hepinize sevgiler, saygılar sunuyorum.

Dr. Tayyar ALTIKULAÇ

Altıkulaç:
"Türkiye'de Din ve Din Eğitimi Kurultayı Toplanmalıdır."

Dilek ve temenniler bölümünde bir konuşma yapan Dr. Tayyar Altıkulaç şu hususlara değindi.

"Hizmette esas önemli iki unsur var bunlardan birincisi insan unsurudur, diğeri paradır. **Vakfın gelir kaynaklarını çoğaltacak, vakfa nakit imkanlarını kanalize edecek çalışmalar yapılmalıdır.** Burada merkez ve taşra teşkilatı olarak, başta sayın başkan ve onun yönetimindeki üst yönetici durumunda olan arkadaşlarımız, il müftülerimiz, ilçe müftülerimiz, Mütevelli Heyetimiz, bu vakfın hizmetine gönül veren herkes, hepimiz elimizden gelen imkanları seferber etmek suretiyle, bu vakfa, Diyanete kalacak imkanlar için gerekli gayreti göstermeliyiz.

Kiradaki gayrimenkullerin rakamları gözden geçirilmelidir. Gelir getirmeyen bir takım gayrimenkullerimiz, gelir getiren bir takım kuruluşlar yahut yapılar haline getirilebilir.

"Türkiyemizde de gerek Diyanetimizi gerek diğer dini müesseselerimizi ilgilendiren konularda pek çok tartışmalar oluyor.

Türkiye Diyanet Vakfı olarak 735 şube başkanımızı biraraya getirmek suretiyle, **Türkiye'de Din ve Din Eğitimi Kurultayı,** Türkiye Diyanet Vakfı Din Hizmetleri ve Din Eğitimi Kurultayı diye bir kurultay toplayabiliriz." dedi.

Konuşmasında, Vakfımızın harcamalarında azami tasarruf göstermesi gerektiğini belirten Altıkulaç, İslam Araştırma Merkezi hakkında da bilgi verdi.

"İslam Araştırmaları Merkezi; Mütevelli Heyetimiz tarafından İstanbul'da kurulmuş ve şu anda faaliyetine devam eden bir kuruluşumuzdur. Belli başlı iki hedefi vardır. Birisi araştırmacı yetiştirmek, diğeri araştırma yapmakdır."

Üstün :
"Eğitim Merkezleri Yaygınlaştırılmalıdır."

"Türkiye Diyanet Vakfı, dini-milli kültür değerlerimizi korumak, yaşatmak ve bunlar için kaynak meydana getirmek amacıyla kurulmuş bir müessesedir. Ümidimizin fevkinde bir gelişme göstererek bugünkü hale gelmiştir. **Bugün Vakıf daha da önemlidir. Dünkünden çok daha önemli hizmetler önünde durmaktadır"** diyerek konuşmasına başlayan Yakup Üstün,

"Vakfımıza Yugoslavya'dan, Bulgaristan'dan, Romanya'dan yine Sovyetler'deki Türk cumhuriyetlerinden çeşitli heyetler gelmekte, çeşitli taleplerde bulunmaktadır. **Bu sorumlulukta bize daha gayretli, daha ciddi çalışmamız konusunda görevler yüklemektedir.** Bu günde önümüzde iki önemli husus var. Birisi kaynak sağlamak, kaynaklarımızı akıllı bir şekilde değerlendirip çoğaltmak, ikincisi de hizmet programları üretmek, kaynakları akıllı bir şekilde kullanarak, Allah rızasına uygun bir şekilde sarfetmektir. Çeşitli üniversite şehirlerimizde, büyük merkezlerimizde açtığımız yayınevlerimiz, hakikaten büyük bir boşluğu doldurmakta, bir hizmeti ifa etmektedir. Yayınevlerimizin bütün yurt sathına yayılması arzumuzdur" dedi.

Diyanet İşleri Başkanlığı personelinin daha iyi hizmet götürebilmesi için hizmetiçi eğitime ihtiyacı olduğunu anlatan Üstün, Bunun için; **"eğitim merkezleri yaygınlaştırılmalıdır. Daha büyük kapasiteli eğitim merkezleri yapılmalıdır."** diyerek konuşmasını tamamladı.

Yakup ÜSTÜN

Mehmet ÇİÇEK

Çiçek :

"Vakfımızı daha çok tanıtmalıyız."

Geçen dönem Vakıf Mütevelli Heyeti'nin yapmış olduğu bölge toplantılarının gerçekten sevindirici olduğunu, bu toplantıların iyi sonuç vermiş olduğunu anlatan Mehmet Çiçek "Bu çalışmalarımıza bölgelerdeki il ve ilçe müftüsü arkadaşlarımız yanında diğer görevlilerimizin de katılmasının lüzumu dikkat çekmiştir. **Vakfımızın çalışmalarını biz kendi görevlilerimize tam manasıyla izah edebilmiş, anlatabilmiş değiliz.** Vakfımızın yaptığı hizmeti arkadaşlarımız sadece camilerde, müftünün vereceği talimatla, para toplayan bir kuruluş olarak değerlendirmektedir. Bu görevlilerimize Diyanet Vakfı'nın ifa ettiği manaya muhatap olmalarını ve bunu yüklenip götürmelerini anlatmalıyız" dedi.

Konuşmasında TEMSAŞ'a da değinen Çiçek; "TEMSAŞ İstanbul'un pek çok büyük camilerinin temizliğini üstlendi. Teşekkür mektupları müftülüğümüzde sayılmayacak kadar çoktur. **Alnımızı severek tertemiz secdeye koyabiliyoruz, bu işi başlatandan Allah razı olsun dendi, takdir edildi"** dedi.

▲ *Genel Kurul toplantısı*

Aslan :

"Her ilçenin bir ihtiyaç dosyası olmalıdır."

"Bundan önceki Mütevelli Heyetine bütün samimiyetimle teşekkür ediyorum. İki yıldır İzmir'de yapılan hizmetlere maddi ve manevi desteklerinin yanında, abi olarak da yol göstermiş, yardımcı olmuşlardır." diyerek konuşmasına başlayan Aslan, vakıf memurlarının durumuna değinerek, şubelerimizin çalışmaları hakkında bilgi verdi. Bu hizmetin devamlı olduğunu, hizmet veren insanların değişebileceğini, ama bu hizmetlerin kalıcı olduğunu, bunun için özellikle çalışmaların düzenli bir şekilde dosyalanması gerektiğini anlatarak " Bu manada diyorum ki, madem uzun vadede hizmetler yürüyecektir. Bizler gelip geçici memuruz. **Her ilçenin bir ihtiyaç dosyası olmalıdır.** Ne yapılmaktadır, neye ihtiyacımız vardır? Bu qosyalarda belirtilmelidir. Yeni hizmete başlayan arkadaşlar bu dosyalardan yararlanarak, çalışmalarını programlayabilirler" dedi.

Rasim ASLAN

Soyak :

"Faizsiz Banka Kurulmalıdır."

Camilerin temizliği için kurulan TEMSAŞ'ın hizmetlerine değinen Nurullah Soyak konuşmasında "Faaliyet raporunda faizsiz banka kurulması zikrediliyor. Takdire şayandır. Hatta zaruri bir ihtiyaçtır. Kanaatimce belki bunun kurulması uzun zaman alabilir ama kurulmalıdır. Hatta sadece din görevlilerimize hizmet vermek üzere olsa bile kurulmalıdır" dedi.

Vaizlik müessesesine de değinen Soyak, bu müessesenin yaşatılması için gereken çalışmaların yapılmasını istedi.

Nurullah SOYAK

VAKFIMIZI TANIYALIM

TÜRKİYE DİYANET VAKFI YAYIN MATBAACILIK VE TİCARET İŞLETMESİ

Türkiye Diyanet Vakfı'nın basılı-sesli ve görüntülü yayınlarını düzenlemek üzere 1982 yılında kurulan Yayın Matbaacılık ve Ticaret İşletmesi, vakfın en eski işletmelerinden biridir. Yayın Matbaacılık ve Ticaret İşletmesi "kültür" kelimesi ile irtibatlandırabileceğimiz hemen her sahada faaliyet göstermektedir. Vakıf adına çıkan yayınlar İşletme tarafından hazırlanır, basılır ve dağıtılır. Ayrıca bu faaliyet sadece basılı yayınlarda değil, artık ülkemizde gittikçe gelişen sesli ve görüntülü yayınlar sektöründe de fazlasıyla duyulmaktadır. Yayın-materyal temini ve üretilen yayınların ülke sathına dağıtımı, ihtisaslaşan, ayrı bir organizasyon gerektiren bir faaliyet sahası haline gelmiştir. Yayın Matbaacılık ve Ticaret İşletmesi yayın üretimi faaliyetlerinin yanı sıra titiz, dakik ve etkili bir dağıtım organizasyonu ile bu işi de yürütmektedir. Sayılamayacak kadar çok işin dışında, üzerinde mutlaka durulması gerekenlerden biri de Türkiye Diyanet Vakfı yayınevleri'dir. İstanbul'da, Cağaloğlu, Fatih ve Üsküdar'da olmak üzere üç tane, Aydın, Adana, Diyarbakır ve Ankara'da birer tane olmak üzere İşletme'ye bağlı toplam yedi yayınevi hizmet vermektedir.

Yayın Matbaacılık ve Ticaret İşletmesi'nin faaliyet sahalarını ve ürettiği hizmetlerin nitelik ve niceliğini yerinde görmek üzere, Sıhhiye'de, yani başkentin merkezi bir yerinde bulunan Yayınevi'ne giriyoruz. Pırıl pırıl, tertemiz, nezih bir görüntü daha kapıya yaklaşmadan insanı içeriye adeta

▲ *Muammer Aslan*

çekiyor. Kapıdan içeriye adım attığınız anda, gerçek dünya ile bütün irtibatınızı kaybediyorsunuz. Fikirlerin, tarihin, edebiyatın şiirin içinde kültür dünyasının havasını teneffüs etmeye başlıyorsunuz. Yayınevinin dekorasyonu, yayınların müşteriye takdimi ve insanın başını döndüren çeşitli kitapların mevcudiyeti, yukarda tasvir ettiğimiz havayı oluşturan amiller olsa gerek. Yayınevi personelinin müşterilere hitap şekli, en küçük arzuları için seferber olmaları, hele tam bir kültürel olgunlukla müşteriye fikir vermeleri, yol göstermeleri, zannediyorum başka kitabevlerinde rastlanılmayacak bir manzara olsa gerek. Bu düşüncelerimi Yayınevi'nin sorumlusu Yalçın Bey'e aktardığım zaman, tam bir güven ile,

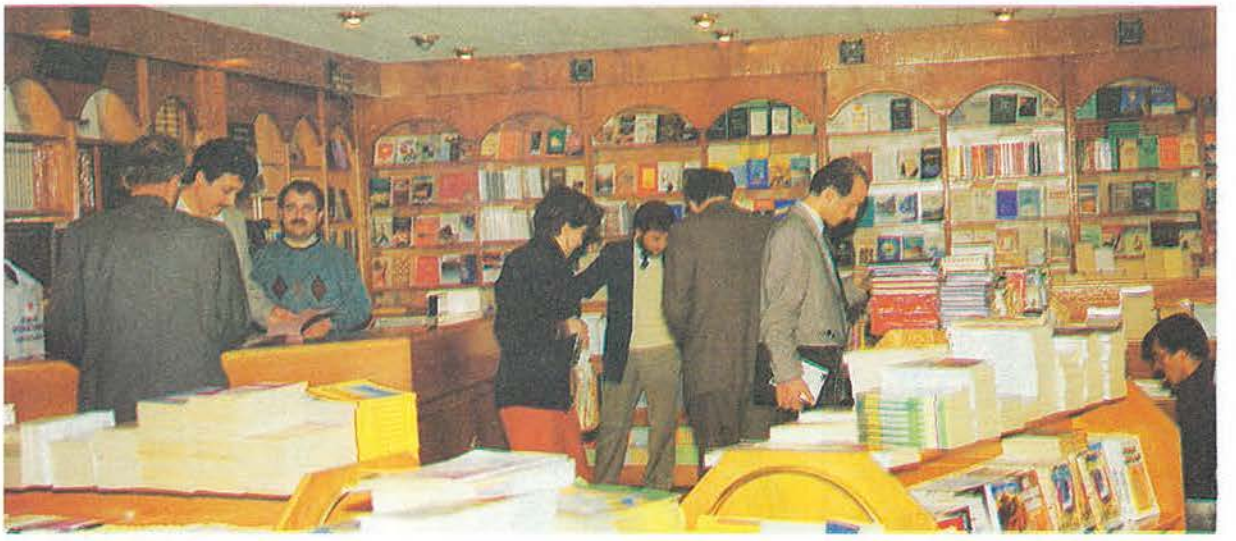

▲ *Ankara Sıhhiye Yayınevi*

▲ *Film montaj ve baskı servisi*

müşteriye verilen hizmet açısından kitabevlerinin bir benzerinin Ankara'da bulunmadığını söylüyor.

Yayın Matbaacılık ve Ticaret İşletmesi'nin Meşrutiyet Caddesi ile Bayındır Sokak'ın kesiştiği yerdeki merkezinde, fikrimi İşletme Müdürü Muammer Arslan'a aktardığım zaman, aynı emniyet duygusu ile verilen açıklamaları dinliyorum. Muammer Bey yedi yayınevinin halihazırda faaliyette bulunduğunu, İzmir ve Trabzon'da iki yeni yayınevinin yakın zamanda hizmete açılacağını ve bütün yayınevlerinde okuyucuya götürülen hizmetle, Türkiye'de "kalite"yi temsil ettiklerini söylüyor.

Muammer Bey, İşletme'nin diğer iştigal sahaları ile ilgili geniş açıklamalarda bulunuyor. Öyle anlaşılıyor ki, Yayın Matbaacılık ve Ticaret İşletmesi'nin iştigal sahalarını, Bülten sayfalarında olduğu gibi aktarmak için sayfalarımız kafi gelmeyecek. Biz kısaca özetlemeye çalışalım.

İşletme kitap basıyor; bugüne kadar basılan kitaplar 65 adedi bulmuş. Bu kitaplar arasında İngilizce, Fransızca ve Almanca olanları da var. İşletme'nin bastığı kitaplarda gerek baskı gerek cilt gerek kapak açısından Türkiye standartlarının üzerinde bir kaliteyi müşahade ediyoruz. Ayrıca bu kitapların, piyasaya göre daha ucuz şartlarda okuyucuya ulaştırıldığını, yani "hizmet" için hareket edildiğini öğreniyoruz. Vakfın sesli yayınları oldukça zengin. Sesli görüntülü yayıncılık sektöründe İşletme'nin önemli bir yer tuttuğu anlaşılıyor. Didaktik, eğitici yayınlar dışında Vakfın, Hatm-i Şerif kasetleri ve diğer sesli yayınlarının büyük ilgi gördüğü ve arandığı anlaşılıyor. Görüntülü yayınlarda vakfın yayınları, bu alanda da varlığını gösterecek çapta bulunuyor.

İşletme'nin yurtiçinde ve yurtdışında yayın pazarladığını, gerek kendi yayınlarını gerekse diğer özel yayınevlerinin yayınlarını okuyucuya ulaştırmak için geniş çaplı bir organizasyona ve işleyen bir ağa sahip olduğunu öğreniyoruz. Bu işler için de yayınevleri ve basılan kitapları emsal olarak kabul edersek, dağıtım ve pazarlama faaliyetlerinde de ciddi bir organizasyonla karşı karşıya olduğumuzu kabul etmemiz gerekir.

İşletme kendi bünyesinde faaliyet gösteren bir teknik birime de sahip. Bu birimde dizgi, film-montaj ve baskı servisleri bulunuyor. Basılan kitapların kalitesini hatırladığımızda, bu serviste çalışan elemanların ne kadar titizlikle çalıştığını, görerek müşahede ediyoruz.

İşletme Müdürü Muammer Arslan, 1991 yılı içinde İşletme'nin geniş bir atılım içine girdiğini ve bu atılımların meyvelerinin yakın zamanda görüleceğini söylüyor. Bu atılımlar, dağıtımdan pazarlamaya ve yayıncılığa kadar geniş bir sahayı kapsıyor. Muammer Bey'le 9. Dini Yayınlar Fuarı hakkında konuşarak, görüşmemizi tamamlamak istiyoruz.Yayın Matbaacılık ve Ticaret İşletmesi tarafından dokuz yıldır yapılmakta olan "Dini Yayınlar Fuarı", dini yayıncılık alanında yılın en önemli olaylarından biri olarak kabul ediliyor. Muammer Bey, sıkıntılarının her sene daha fazla yayıncının müracaatı karşısında mekan problemlerinde düğümlendiğini açıklıyor.

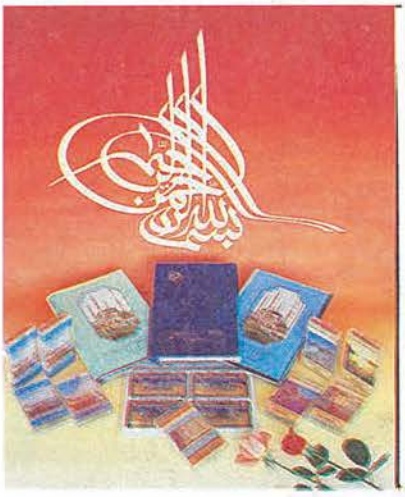

▲ *Yayınlanan eserlerden toplu bir görüntü...*

RÖPORTAJ... RÖPORTAJ... RÖPORTAJ...

Vakfımız, Genel Merkezi, 739 Şubesi ve bağlı kuruluşları ile, cami yapımından öğrenci yurtlarına, fakir ve muhtaçlara yardımdan eğitim burslarına kadar çeşitli hususlarda hizmet yürütmektedir. Bu hizmetlerin daha verimli, daha hızlı yürütülmesinde rehberlik ve denetim mekanizmasının önemi hepimizin malumudur.

Bu hizmetlerin yürütülmesinde bilgi almak üzere Teftiş Kurulu Başkanı Sayın Halis Çelebi ile görüştük.

Teftiş ve denetimin önemini kısaca ifade eder misiniz?

— Teftiş ve denetim, günümüzde modern yönetimlerin önemli fonksiyonlarından biridir. Yönetimde, hizmette ve işlemlerde yeknesaklığın sağlanmasında, hizmet birimlerine işlerlik kazandırılmasında rehberliğe dayalı denetimin önemi büyüktür. Teftiş ve denetim birimlerinin üst yönetime danışma ve müşavirlik niteliğinde hizmet verebilme özelliği de bulunmaktadır.

Vakfımızda teftiş ve denetim hizmetleri nasıl yürütülmektedir ?

— Vakfımız, ülkemizde kurulmuş bulunan diğer vakıflar gibi genel merkez, işletmeler ve şubeler bazında Vakıflar Genel Müdürlüğü'nün teftiş ve denetimine tabidir. Bunun yanısıra Devlet Denetleme Kurulu, Başbakanlık Teftiş Kurulu ve Maliye ve Gümrük Bakanlığı'nın denetim elemanları tarafından da vakfımızın işlemleri teftiş ve denetime tabi tutulmaktadır. Vakfımız işlemlerinin bu şekilde teftiş ve denetimini "dış denetim" olarak adlandırabiliriz.

Bunun yanında; Vakfımız Genel Kurulu tarafından seçilen Denetim Kurulu ile Vakfımız Genel Müdürlüğü bünyesindeki Teftiş Kurulu Başkanlığı tarafından vakfımızın işlemleri teftiş edilmekte ve denetlenmektedir. Bunu da "İç denetim" diye adlandırabiliriz.

Teftiş Kurulu Başkanlığımız teftiş ve denetim hizmetlerini nasıl yürütmektedir ?

— Teftiş Kurulu Başkanlığı halen 1 başkan, 5 müfettiş ve 3 müfettiş yardımcısı ile vakfımızın teftiş hizmetini yürütmekte olup, teftiş elemanlarının sayısının artırılması düşünülmektedir.

Teftiş Kurulu Başkanlığımız, Genel Müdürlük birimleri ve bağlı İşletmeler ile Türkiye genelindeki 739 il ve ilçe şubesinin teftiş ve denetimini yapmaktadır. Bu kadar geniş kapsamlı bir teşkilata sahip olan Vakfımızda da, Başkanlığımız tarafından hazırlanan "Yıllık Teftiş Programı" ile teftiş hizmetlerimiz bir plânprogram dahilinde yerine getirilmektedir.

Bu cümleden olarak, şubelerimizin iki yılda bir mutlaka teftişe tabi tutulması planlanmış ve bu hedef gerçekleştirilmiştir. İşlem hacmi geniş olan şubelerimizin ise her yıl teftişleri yapılmaktadır.

Genel Müdürlük merkez birimleri ile bağlı işletmelerin de her yıl teftişlerinin yapılmasına çalışılmaktadır.

Teftiş Kurulu Başkanlığı'na alınan elemanların seçimi nasıl yapılmaktadır ?

— Bilindiği gibi Teftiş Kurulu Başkanlığı hizmetlerini "TÜRKİYE DİYANET VAKFI TEFTİŞ KURULU, GÖREV, YETKİ ve SORUMLULUK TALİMATI"nda yer alan esaslar dahilinde yerine getirmektedir.

Teftiş elemanlarının seçimi de bu "Talimat" ta belirtilen esaslar dahilinde, belirli tarihlerde yapılan, teftiş hizmetlerinin yerine getirilmesinde ağırlığı olan iktisat, muhasebe, hukuk, maliye konuları ile kompozisyon, dini bilgiler ve genel yetenek konularından "Yazılı" ve "Sözlü" yarışma sınavı ile yapılmaktadır.

Teftiş elemanı olma niteliğine haiz adaylar önce yazılı sınava tabi tutulmakta, bu sınavda başarılı olan, adaylar daha sonra sözlü sınava çağrılmaktadır. Sözlü sınavda da başarılı olan adayların Mütevelli Heyetimiz tarafından ataması yapılmaktadır.

Etkin bir denetim nasıl olmalıdır ?

— Denetim; eğitici, öğretici ve caydırıcı olmalıdır. Zaten Başkanlığımız tarafından gerçekleştirilen ve rehberliğe büyük önem verilen denetimler sonucu bilhassa şubelerimiz işlemlerinde önemli ölçüde iyileşme görülmüştür.

Denetim elemanında olması gerekli nitelikler nelerdir ?

— Bir denetim elemanı, dürüst, çalışkan, dikkatli, güven verici olmalıdır. Çalışmalarında tarafsız ve objektif hareket edebilmelidir.

▲ *Teftiş Kurulu Başkanı Halis Çelebi*

9. DİNİ YAYINLAR FUARI BÜYÜK İLGİ GÖRDÜ...

▲ *9. Dini Yayınlar Fuarı kitapseverlerin akınına uğradı.*

Vakfımız tarafından düzenlenen Türkiye 9. Dini Yayınlar Fuarı, Ankara'da Kocatepe Camii avulusunda, İstanbul'da Sultanahmet Camii avlusunda, 29 Mart Cuma günü saat 10.30 da törenle açıldı.

Türk toplumunda cehaletle savaş, yediden yetmişe, bütün milleti okur yazar hale getirme, okuma alışkanlığı kazandırma milli bir idealimizdir. Ancak, millet, toplum, kurum ve kişiler olarak kitapların paha biçilmez değerini, yeteri kadar kavrayamadığımız görülmektedir. Yatırımlarımızda kısa sürede olumlu sonuçlar almayı düşünür ve bundan ötürü elle tutulan konulara eğiliriz. Oysa kitaba yatırım yapmak, insana yatırım yapmaktır. Neticesi itibariyle de millet, toplum ve fert hayatı bakımından son derece önemli ve kalıcı yatırımlardır.

Bu görüşten hareket eden Türkiye Diyanet Vakfı, yayınevleri açmakta, müslümanlar tarafından yazılan te'lif bir İslam Ansiklopedisi'nin, yayımını sürdürmekte, yazılı, sesli ve görüntülü yayınlar yapmakta, Dini Yayınlar Fuarı düzenlemektedir.

Vakfımız tarafından dokuz yıldır düzenlenen ve geçtiğimiz yıllarda binlerce kitapseverin ziyaret ettiği fuara, bu yıl 150'den fazla yayınevi katıldı.

Saat 10'dan 24'e kadar açık kalan fuarda yayınevlerinin ilgiyi artırmak için yüzde 40'dan fazla indirim yaptığı dikkat çekti.

▲ *Mütevelli Heyet Başkanımız Rıza Selimbaşoğlu, Fuarın açılış konuşmasını yaptı.*

▲ *Fuar, Diyanet İşleri Başkan Yardımcısı Seyfettin Yazıcı tarafından açıldı.*

KÜLTÜR VE SANAT GÜNLERİ

Fuar organizasyonu içinde yer alan kültür ve sanat günleri programı da 29 Mart'tan itibaren Ankara ve İstanbul'da her gün muhtevalı programlarla sürdürüldü. Bu program içinde konularında uzman din, ilim, sanat ve kültür adamları günlük sohbetler, yönetmenlerinin takdimiyle gösterilen filmler, şiir günleri, aşıklar gecesi ve çeşitli paneller yer aldı.

▲ *Ahmet Özhan'ın Türk Tasavvuf Musikisi Konseri*

▲ *Yapılan Panelden bir görüntü*

▲ *Konferanslar ilgiyle izlendi.*

▲ *Sohbet toplantısında Din İşleri Yüksek Kurulu Başkanı İrfan Yücel izleyicilerin sorularını cevaplandırdı.*

▲ *Azerbaycanlı şair Bahtiyar Vahapzade, onuruna verilen yemekte*

▲ *Aşıklar gecesinden...*

▲ *İlim adamlarına verilen yemekten bir görüntü*

BAĞLI KURULUŞLARIMIZDAN

İSLÂM ARAŞTIRMALARI MERKEZİ

"İlmi araştırmalar yapmak, islami ilimler ve şarkiyat alanlarında te'lif, tercüme, tebliğ ve kitaplar hazırlamak, ilmi toplantı, konferans ve seminerler düzenlemek araştırıcı ve uzmanlar yetiştirmek, Türkiye Diyanet Vakfı adına yurtdışında master ve doktora yapacakları seçmek, bunların çalışmalarını izlemek ve değerlendirmek, islami ilimlerle ilgili kütüphane ve dökümantasyon merkezi kurmak, Ansiklopedi idaresince ihtiyaç gösterilmesi halinde, İslam Ansiklopedisi'ne madde yazmak, yazılmış maddelere ilmi redaksiyon yapmak" gibi konularda çalışmalarını sürdürmektedir. Araştırmacı yetiştirmek ve gelecekte tesbit edilen konularda araştırma yaptırmak hedeflenmiştir.

İSLÂM ANSİKLOPEDİSİ İDARE MECLİSİ

Kültürümüzün ilmi bir sistem altında yazılı hale getirilmesi demek olan TDV İslam Ansiklopedisi'ni yayınlama faaliyetini başarı ile sürdürmektedir. 500'e yakın kaynak eserin taranması ile 15 ayrı ilim dalında, 22.000 madde başlığı tesbit edilerek çalışmaları ciddiyetle önceki dönemde başlatılan Ansiklopedide, yurtiçinden ve yurtdışından 1000'i aşkın müellif görev almıştır. Kaynak eserlerden oluşan zengin kütüphanesi, bilgisayar ve elektronik dizgi tesisleriyle modern bir tesis vücuda getirilmiş, bu konularda hiçbir fedekarlıktan kaçınılmamıştır.

Ansiklopedi'nin birinci cildi bir yılda, Ekim 1989'da tamamlanmış, ikinci cildi dokuz ayda, Temmuz 1990'da tamamlanmış, üçüncü cildi yedi ayda, Şubat 1991'de başarı ile tamamlanmış bulunmaktadır.

Ansiklopedi'nin dördüncü cildi yine yedi ayda tamamlanacaktır. Beşinci ciltten itibaren ise, ilmi özelliğinden fedakarlık yapılmadan her altı ayda bir cilt yayınlanması kararlaştırılmıştır.

A harfi maddelerinin ilmi ve teknik redaksiyonları tashihleri 1989'da tamamlanmıştır.

1990 yılında B,C,D harflerinden 891 madde dizgiye hazır hale getirilmiş, H harfine kadar tüm maddelerin siparişi tamamlanmıştır.

N harfine kadar olan maddelerin siparişleri 1991 yılında tamamlanacak, müelliflerden her ay yaklaşık 70.000 kelime hacimli, 80-100 maddenin Ansiklopediye gelişi sağlanacak, böylece her 6 ayda bir cildin rahatça yayınlanması gerçekleşecektir.

Bilgisayar sistemi yeni ilavelerle güçlendirilmiş, Süleymaniye, Nuruosmaniye, İstanbul Üniversitesi İslam Araştırmaları, Millet Kütüphanelerine ait 100.000'e yakın fiş Ansiklopedi bilgisayarlarına aktarılmıştır. İhtiyaç duyulan diğer kütüphanelerdeki kitapların bilgisayar sistemimize aktarılma işlemi devam etmektedir. Ayrıca Marmara Üniversitesi İlahiyat Fakültesi Kütüphanesi'nden 13.000, 9 Eylül Üniversitesi İlahiyat Fakültesi Kütüphanesi'nden 13.000 fiş daha transfer yoluyla bilgisayara geçirilmiştir. Bu kütüphanelerdeki kitaplardan geri kalanların transferi sürdürülmektedir.

TEMSAŞ

Bu şirketimiz, önce işe Ankara'da Kocatepe, İstanbul'da Sultanahmet, Yeni Camii, Fatih Şehzade Camii, Süleymaniye Camii ve Eyüp Camii bilahare Beyazıt ve Hacıbayram camilerinin temizliği ile başlamıştır. Daha sonra Cerrahpaşa Tıp Fakültesi Carrahi ve İç Hastalıkları bölümleri, Çapa Tıp Fakültesi Nöroloji Bölümü, Kartal Devlet Hastanesi, 10 adet Vakıfbank, 4 adet Ziraat Bankası Şubesi, Merkez Bankası, Karaköy Şubesi, Ankara'da Vakıflar Bankası Fon Yönetimi, Vakıfbank Meşrutiyet Şubesi, iki adet Ziraat Bankası şubesi ve vakıf kuruluşlarından aldığı iş yerlerinin temizlik işi ile çalışmalarını sürdürmektedir. Şu günlerde DDY vagonları temizlik işlerini de alarak başarılı bir gelişme göstermiştir.

Şirket kendini geliştirerek başka sahalara da girmiş ve hem iş sahasını genişletmiş, hem de elindeki yetişmiş personele istihdam sahası sağlamıştır. Halen yaklaşık 150 personeli ile çalışmalarına devam etmektedir.

TEMSAŞ uygulaması ile bütün dünyada sanayi ve tarımdan sonra üçüncü büyük sektör olarak ortaya çıkan temizlik şirketlerinin küçük bir yatırımla karlı ve sürekli bir gelişme göstereceği ortaya çıkmıştır. Müftülüklerimizin cami temizliği konusunda TEMSAŞ'a yardımcı olmaları, bu özellikteki teknik temizlik geleneğinin camilerde yerleşmesi bakımından önemli görülmektedir.

GİNTAŞ

Kocatepe Camii'nin bazı kısımları, Habur Hac Konaklama Tesisleri, Çengelköy'deki köşkler, Kastamonu ve Konya Öğrenci Yurtları gibi genellikle Vakfımıza ait inşaatları yapmıştır. İnşaatı tamamlanan Konya Öğrenci Yurdu ve Habur Tesisleri ile buradaki cami dahil kesin hesapları yapılarak sonuçlandırılmıştır.

VAKIF YAYINLARI İŞLETMESİ

Bu işletmemiz özellikle İslam Ansiklopedisi'nin basım, dağıtım, abone, reklam ve cilt işlerini yapmak, kağıt karton vb. gibi malzemeleri kesintisiz temin etmek üzere kurulmuştur.

İşletme kuruluşunu sağlıklı bir şekilde tamamlamış, halen faaliyette bulunduğu Klodfarer Caddesi'ndeki binanın her türlü yapımı ve tamiri bitirilerek yerleşmesi sağlanmıştır.

Türkiye Diyanet Vakfı İslam Ansiklopedisi 'nin 1.2. ve 3. ciltlerinin basımı, abone işleri ve piyasaya sunulması gerçekleştirilmiştir.

KOMAŞ

Kocatepe Camii'nin altında bulunan 12.270 m²'lik alana modern büyük mağaza açmak ve işletmek amacı ile 1.3.1990 tarihinde kurulan KOMAŞ, konunun ülkemiz için çok yeni, modern, cazip ve verimli olduğunun bilincinde olarak çalışmalarını dikkat ve titizlikle yürütmektedir.

Kuruluşu müteakip Mart ayı içerisinde projelendirme işi TÜSTAŞ A.Ş.'ye verilmiştir. Ancak bu firma çizimleri zamanında yetiştiremediğinden, müşavir ve kontrol firma olarak Türk-Alman ortaklığı BIC (BUILDING INFORMATION CENTER) ile yeni bir sözleşme imzalanmıştır. İlgili firma gerekli incelemeleri yaptıktan sonra TÜSTAŞ'ın projesini revize etmeyi uygun görmeyerek, kendisi tüm projeyi yeniden çizmektedir.

Görüldüğü kadarı ile 1991 yaz aylarında imalatlar bitirilerek, stoklar da tamamlandıktan sonra sonbaharda açılış yapılabilecektir.

Kocatepe Camii altında bulunan kapalı otoparkı da işletmekte olan KOMAŞ, burada oto yıkama-yağlama servisi, oto bakım servisi, yedek parça ve aksesuar satış servislerini kurarak, faaliyete geçirmiştir.

Faaliyete geçen birimler ile merkez büro hizmetleri, istihdam edilen toplam 43 personel ile yürütülmektedir.

ŞUBELERİMİZDEN HABERLER

DEDE KÖYÜ CAMİİ İBADETE AÇILDI.

▲ *Dedeköyü'nde yapılan Cami*

Gediz ilçesi'ne bağlı Dede Köyü Camii, yöre halkının ve şubemizin yardımlarıyla yaptırılarak hizmete açıldı.

İlçe merkezine 8 km. uzaklıkta, 50 haneli Dede Köyü halkı, İlçe Müftüsü ve Şube Başkanımız Servet AYDIN'ın teşvikiyle daha önceden yapılmış olan baraka camiyi yıkarak yerine yenisini inşa ettiler. 1988'de inşaatına başlanan caminin alt katı Kur'an kursu olarak hizmete girdi. Kubbeli olarak yapılan, mihrap, minber ve vaaz kürsüsü ile beraber pencere altları Kütahya çinisiyle tezyin edilen ve iç zemini tek tip yeşil halı döşetilen caminin açılış törenine il müftüsü ve muavini, ilçe kaymakamı ile çevre ilçelerin mütfü ve idarecileriyle beraber kalabalık bir cemaat katıldı.

Caminin açılış merasiminde bir konuşma yapan ilçe müftüsü Servet AYDIN, camilerimizin sadece namaz kılma yeri olarak telakki edilmemesini, Asr-ı Saadette ve Osmanlı döneminde olduğu gibi ilim, irfan, edep, haya v.b. bütün meselelerin halledildiği yer olarak kullanılması belirterek konuşmasına son verdi.

İZMİR İL MÜFTÜLÜK SİTESİ İNŞAATI TAMAMLANDI

▲ *İzmir il Müftülük Sitesi*

İçerisinde bir kütüphane, bir konferans salonu, modern bir misafirhane ve Diyanet yayınları satış bürosu gibi sosyal tesislerin de bulunduğu İzmir İl Müftülük Sitesi tamamlandı.

İçerisinde 366 m²'lik bir kütüphane, bir konferans salonu, modern bir misafirhane ve Diyanet yayınları satış bürosu gibi sosyal tesisleri bulunan İzmir Diyanet Sitesi'nin dış duvarları blok mermerlerle kaplanmıştır. İzmir'in manevi hayatına yeni bir canlılık getirmesi beklenen site, yedi katlı yaptırılmıştır.

İzmir İl Müftüsü Rasim ARSLAN'ın verdiği bilgilere göre, sitenin kaba inşaatına 400 milyon, ince işlerine ise 1 milyar TL. harcanmıştır. Bu paranın 500 milyonu İzmir ve ilçelerinin bütün din görevlileri öncülüğünde halktan, 500 milyonu da Diyanet Vakfı'ndan yardım olarak temin edilmiştir. Şu an sitenin iç tefrişatı için acilen 1 milyar liraya ihtiyaçları olduğunu belirten Müftü Rasim ARSLAN, "önümüzdeki bir kaç ay içerisinde yeni binamıza taşınıp halkımıza daha iyi hizmet vermeyi hedeflemiş bulunmaktayız. Ayrıca bu sayede İzmir'in din, kültür ve sanat hayatınada bir canlılık geleceği inancındayım" diyerek konuşmasını tamamladı.

TİRE MÜFTÜLÜK SİTESİ HİZMETE AÇILDI

Tire İlçesi'nde inşaatı tamamlanan müftülük sitesi ve Ramiz Bey Camii, 15 Aralık 1990 tarihinde törenle hizmete girdi.

Kalabalık bir halkın yanında civar ilçe müftüleri, İlçe Kaymakamı, Belediye Başkanı, İzmir Müftü Vekili, Vakfımız temsilcisi ve Diyanet İşleri Başkan Yardımcısı ile kalabalık bir halk topluluğunun katıldığı törende bir konuşma yapan İlçe Müftüsü Gıyasettin BİLİCİ, törene katılanlara ve yardım edenlere teşekkür ederek, siteye harcanan nakdi yardımın 310 milyon TL. olduğunu o kadarda ayni yardım olduğunu belirterek, sitenin bu günkü değerinin 1 milyar TL. civarında olduğunu söyledi. Tire Belediye Başkanı Nazım ÇULCU ise, Bu binanın bir beton yığınından ibaret olmadığını, müsbet ve manevi ilimlerin merkezi olacağını belirtti.

Daha sonra Türkiye Diyanet Vakfı Mütevelli Heyeti üyesi Hayrettin ŞALLI, bu gibi nadide eserlerin bizim milletimizin birer tapusu ve fedakarlıklarının birer numunesi olduğunu söyledi.

İlçe Kaymakamı Bülent EĞRİBOZ konuşmasında bu gibi eserlerin temelinde sevgi, iman ve fedakarlığın yattığını vurguladı.

Son olarak kürsüye gelen Diyanet İşleri Başkan Yardımcısı Lütfi ŞENTÜRK, bu tür ölmez eserlerin vücud bulmasında emeği geçenlere teşekkür ederek, bu eserlerin, Büyük Milletimizin maddi ve manevi gelişmesinde büyük katkıları olacağını ifade ederek konuşmasını tamamladı ve siteyi hizmete açtı.

▲ *Diyanet İşleri Başkan Yardımcısı Lütfi Şentürk açılış töreninde*

HAYRABOLU MÜFTÜLÜK SİTESİ İNŞAATI BAŞLADI

Tekirdağ ilinin Hayrabolu ilçe merkezinde, mülkiyeti Vakfımıza ait 450 m²'lik arsa üzerinde müftülük sitesi ve Kur'an kursu binası yapılıyor.

Bu münasebetle düzenlenen temel atma töreninin açış konuşmasını yapan İlçe Müftüsü ve Şube Başkanı Mustafa OKULLU, yapılan hizmetler ve proje hakkında çeşitli bilgi verdiler. Daha sonra İl Müftüsü İsmail KIRIMLI ve İlçe Kaymakamı Saim ESKİOĞLU tören hakkında konuşmalar yaptılar. Konuşmalar sonrasında kurban kesildi ve yapılan inşaata ilk harç konuldu.

AKSU MÜFTÜLÜK SİTESİNİN TEMELİ ATILDI...

▲ *Aksu Müftülük Sitesi*

Türkiye Diyanet Vakfı Aksu Şubesi öncülüğünde yaptırılacak olan Aksu Müftülük Sitesi'nin temeli törenle atıldı.

Temel atma töreninde Diyanet İşleri Başkanlığı Din Hizmetleri Dairesi Başkanı Abdurrahman KAHYAOĞLU, Türkiye Diyanet Vakfı Genel Müdür Yardımcısı Şevki ÖZKAN, Isparta Valisi Yusuf Ziya GÖKSU, Isparta Müftüsü Mustafa YILDIZ, İlçe müftüleri ve çok sayıda davetli ile kalabalık bir topluluk, katıldı.

Müftülük sitesi yapımı için arsasını vakfımıza bağışlayan Aksu eşrafından Hacı Yusuf KAHRAMAN'a, Vali Yusuf Ziya GÖKSU tarafından plaket verildi. Isparta Müftüsü Mustafa YILDIZ'ın yaptığı dua ve tekbirlerle kesilen kurbandan sonra, müftülük sitesinin temeli atıldı. Sitede Kur'ân kursu, müftülük, toplantı salonu, mescid, dükkan ve lojmanlar yer alacaktır.

KOCAELİ'DE DİYANET EĞİTİM KÜLTÜR SİTESİ İNŞA EDİLECEK

Halen Kocaeli Müftülüğü olarak kullanılan eski Vali Konağı'nın Diyanet Eğitim ve Kültür Sitesi olarak yeniden inşaası kararlaştırıldı. Bu maksatla eski Vali Konağı'nın mülkiyeti Vakfımıza devredildi.

Diyanet Sitesi'nin proje ve inşaat çalışmalarını yürütmek üzere teknik ve idari komiteler kuruldu. Diyanet Kültür Eğitim Sitesi için sınırlı mimari proje yarışması açıldı.

Yarışmaya katılan mimarların projeleri Kocaeli Valisi Sayın İhsan DEDE'nin başkanlığında yapılan toplantıda değerlendirildi. Jüri tarafından İzmitli 3 mimarın ortaklaşa hazırladıkları proje kabul edildi. Projede bazı değişiklikler yapılarak uygulamaya konulması kararlaştırıldı.

Eski Vali Konağı yerine Vakfımızın Kocaeli Şubesince yapılacak Diyanet Eğitim Kültür Sitesi'nde şu bölümler bulunacak :

Hac ve umre büroları, kütüphane, arşiv bölümü, eğitim ve seminer maksatlı bölümler, lisan labaratuarları, müftülük birimleri, sosyal tesisler (misafirhane, yemekhane), konferans salonu, Türkiye Diyanet Vakfı birimleri, mescid.

İÇEL, ELLİBEŞ HAFIZ KAZANDI

Adana'da yapılan hafızlık imtihanında İçel ilimizden 55 hafız mezun oldu.

Arpaçsakarlar Kur'an Kursu ile Tece Kız Kur'an Kursu öğrencileri, düzenlenen hafızlık merasimiyle, kurstan mezun oldular.

Düzenlenen törende günün mana ve önemini anlatan İl Müftüsü Mehmet ALTUNKAYA, bu hizmetlere emeği geçenlere teşükkür etti.

Kur'an-ı Kerim, ilahi ve kasideler okunan merasime, kalabalık bir dinleyici yanında, diğer illerden davetliler de katıldı.

▲ *Hafızlık merasiminden bir görünüş...*

YAYINLARIMIZI TANITIYORUZ

SOVYETLER BİRLİĞİ'NDEKİ TÜRKLER (*)

SSCB'de başlayan "glasnost" ve "Perestroika" bu ülkede, yaşayan soydaşlarımızla sıkı temasımızı da kaçınılmaz olarak beraberinde getirdi. Oradaki Türk cumhuriyetleriyle aramızdaki ilişkilerin hızla gelişeceğinden de şüphe yoktur.

Ancak şu bir gerçek ki, SSCB'deki Türklerle oldukça uzun süre ayrı zaman ve mekanlarda yaşadık. Şimdilik kuzeyimizden esen her rüzgarda, yoğun bir nostaljiyle birlikte heyecanlı bir çekingenlik de gözlüyoruz. Bu her iki taraf için de böyle.

"SOVYETLER BİRLİĞİ'NDEKİ TÜRKLER" adlı bu kitap, SSCB'deki Türkler sözkonusu olduğunda bizleri hemen tepeden tırnağa bağlayan duyguların, bizzat yaşanmış ve daha yakından müşahadelerle süslenmiş anlatımı.

Kitabın yazarı Diyanet İşleri Başkan Yardımcısı Halit Güler, Diyanet İşleri Başkanlığı'ndan bir heyetle birlikte 1985'ten itibaren çeşitli aralıklarla gittiği Özbekistan, Azerbaycan, Dağıstan, Başkırdistan, Tataristan ve Kazan'da yaşadıklarını, müşahedelerini ve hislerini sürükleyici bir üslupla anlatmış. Taşkent, Semerkant, Ufa, Tübenkama ve Nobrejkiçelni, bu cumhuriyetlerde uğradığı yerlerden bir kaçı.

Bu kitapta, SSCB'deki Türklerle ilgili şimdiye kadar yapılan ve anlatılanlardan farklı şeyler var.

İmam Buhari'siyle, İmam Şamil'iyle, Hoca Ahmed Yesevi'siyle ve daha nice isimleriyle bu topraklar, yazarın akıcı üslubuyla bir kez daha gözlerimizin önüne geliyor. Biz de yazarla birlikte o topraklardaki tarihi, kültürel ve dini mekanlarda geziyor, güzelim Türk yemeklerini tadıyor ve geniş kırların havasını teneffüs ediyoruz. Unuttuklarımızı hatırlıyor, hatıralarımızı tazeliyoruz.

Çeşitli sayfalara serpiştirilmiş fotoğraflarla daha da renklendirilmiş olan "Sovyetler Birliği'ndeki Türkler", yayınlarındaki kalitesiyle kültür hayatımıza seviyeli eserler kazandırmaya devam eden Türkiye Diyanet Vakfı Yayın Matbaacılık İşletmesi, bu kitabı da birinci hamur kağıda yaptığı temiz bir baskıyla okuyucuya sunuyor.

(*) Halit GÜLER, SOVYETLER BIRLIĞI'NDEKI TÜRKLER Gezi Notları Türkiye Diyanet Vakfı Yayınları

Ankara - 1990 (Küçük boy 185 sayfa)

HİLAFET HAREKETLERİ (*)

XX. yüzyılın başlarında gerek Güney Asya'daki müslüman, gerekse Osmanlı Türkiye'sindeki Türk, dıştan himaye gören unsurların tazyiki altında bir zamanlar "millet-i hakime" olduğu ülkede, ülkesinde çeşitli cefa ve eziyetlere katlanmaktadır.

Türkiye'de müslüman olmayan "anasır" iktisadi gücü ele geçirmiş, siyasi emeller peşinde koşmakta, Türkiye topraklarını parçalamaya hazırlanmaktadır. Gazneliler'den beri Güney Asya'nın efendisi olmuş Müslüman ise, Güney Asya'da sömürgeci idare ile işbirliğinde Osmanlı azınlıklarını aratmayan Hinduların becerikli köşekapmacası sonucu vatanında "ikinci sınıf vatandaşlığa" itilmekte, benliğini ve kültürünü kaybetme noktasına doğru süratle sürüklenmektedir. İlginç olan, her iki kıtada da bu gelişmelere yol açan "dış faktör" aynıdır : İngiltere Britanya İmparatorluğu XIX. yüzyılın ikinci yarısından beri Hindistan'ın resmen işgalcisidir, Osmanlı İmparatorluğu'nun ise can düşmanı... Devletlerarası rekabet müsaade etse, Londra, Osmanlı'yı da "Hindistanlaştırmak" arzusundadır.

Böylece, Güney Asyalı Müslüman ile Anadolu'daki Müslüman Türk, bu dönemde aynı istiklal ve hürriyet davasının mücahitleri olurlar. Bu mücadeleleri sırasında karşılıklı ilişkiler kurulur, her iki kıtadaki gelişmeler, birbirlerinin davalarını etkiler ve bu içiçelik, paralellik tarihin akışını değiştirir.

İşte bu konu, ilk kez, günışığında arşiv belgeleriyle bu eserde işlenmektedir.

(*) Prof. Dr. Mim. Kemal ÖKE Hilafet Hareketleri - Türkiye Diyanet Vakfı Yayınları

ANKARA 1991 (Büyük boy, birinci hamur, 178 sayfa)

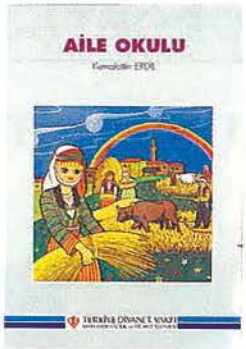

AİLE OKULU (*)

İnsanın sosyal bir varlık olduğu herkesce kabul edilen bir gerçek. Dünyaya ilk kez "merhaba" diyen bir çocuk önce aile terbiyesiyle tanışır ve ilk eğitimini ailede alır. Konuşmaya, yürümeye, anlamaya ve tepki göstermeye de yine burada başlar.

İnsanın kişilik kazanmasına ve hayata hazırlanmasına katkıda bulunan çeşitli kısımların başında aile gelir. Dolayısıyla sağlıklı bir yapıya sahip olan ve fertleri arasında uyumlu bir ilişki bulunan bir aile ortamında yetişen çocuklar da sağlıklı ve başarılı olmaktadır. Tabii bunun tersi bir yapıdaki ailede yetişen çocuklar da uyumsuz, başarısız ve problemli olmaktadır.

Bu kitab, yarınımızı kendilerine teslim edeceğimiz çocuklarımızın yetiştirilmesinde takip edilecek sağlıklı ve bilinçli metodlar ortaya koymaktadır. Kitabın yazarı Kemaletten Erdil, Aile Okulu yazarın bu alandaki ikinci kitabı. Kendisini, Çocuklarımızı Saran Tehlikeler adlı kitabından tanıyoruz.

Konuya bir pedogog gözüyle yaklaşan yazar, bu kitabını üç bölüm halinde hazırlamış ve ele aldığı her konuyu, ayet ve hadislere dayandırmış.

Birinci bölümde genel olarak aile ilişkileri anlatılmakta. Ailede beşeri ilişkiler, kadın ve erkeğin birbirlerine karşı görevleri, çocuk ve hakları, bu bölümde ele alınan belli başlı konular.

İkinci bölüm, ailede çocuk disiplini başlığını taşıyor. Bu bölümde ele alınan konulardan bir kaçı şöyle : Disiplinin önemi ve çeşitleri, disiplin uygulamasında dikkat edilecek hususlar, çocuk ve suç ilişkisi, çocuk ve arkadaşlık ilişkisi, çocuk-okul ilişkileri, çocuğun manevi eğitimi...

Üçüncü bölümde ise genel anlamda insani ilişkilere yer verilmiş. Bu bölümde, güzel huy ve davranışlar, kötü huy ve davranışlar olmak üzere iki kısımda işlenmiş ve ana başlıklar halinde her kısmın konuları müstakil olarak incelenmiş.

(*) Kemalettin ERDIL, "AILE OKULU", Türkiye Diyanet Vakfı Yayınları Ankara 1990 (Küçük boy, 1. Hamur, 162 sayfa)

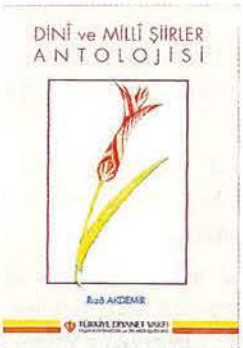

"DİNİ VE MİLLİ ŞİİRLER ANTOLOJİSİ" (x)

Şiir sadece şairin hissiyatının ifadesi değil, aynı zamanda ait olduğu kültürün de yansımasıdır. Duygu, lisan ve hikmet birleştiğinde ortaya çıkan güzelliktir şiir. Sırasında karşı duyulmaz bir silah, sırasında insanı kalbinden yakalayıp titreten bir hitap, sırasında buram buram özlem, sevgi, sitem, yakarış...

"DİNİ VE MİLLİ ŞİİRLER ANTOLOJİSİ", adından da anlaşılacağı gibi, ünlü şairlerimizin dini ve milli karakter taşıyan şiirlerinden oluşan bir "güldeste". Mehmet Akif'ten Necip Fazıl'a, Arif Nihat ASYA'dan Hüseyin Nihat ATSIZ'a, Abdülhak Hâmit TARHAN'dan, Fevzi HALICI'ya toplam 68 şairimizin 207 şiirinden oluşmaktadır. Kitabın sonunda, şairlerin kısa biyografileri ile birlikte bir de sözlük bulunuyor.

Antoloji, her yaş ve kültür seviyesinde okuyucuya hitap eden bir özelliğe sahip, Bilhassa şiirlerde kullanılan dilin sade, akıcı ve güzel bir Türkçe oluşu dikkati çekmektedir.

(X) Rıza AKDEMIR, DINI VE MILLI ŞIIRLER ANTOLOJISI, Türkiye Diyanet Vakfı Yayınları, Ankara 1991 (Ortaboy, 1. Hamur 368 Sayfa).

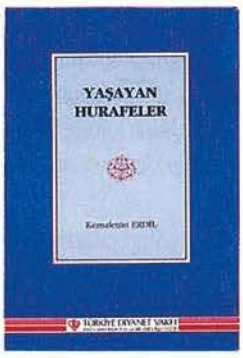

"YAŞAYAN HURAFELER" (x)

Kur'an-ı Kerim'de geçmiş Peygamberlerin ümmetlerinden bahsedilirken her ümmetin, kendilerine Hak Din tebliğ edildikten sonra, hak çizgisinden ayrılmaya ve bazı bid'at ve hurafelere sapmaya meylettikleri gerçeği dile getirilir. Hatta bu sapma çoğu zaman Tevhid inancını toptan unutma ve reddetme şeklinde tezahür etmiş ve Yüce Allah (CC), rahmetinin bir tecellisi olarak yeniden peygamberler göndermiştir.

Sözünü ettiğimiz bu Bid'at ve hurafeler, üzülerek belirtelim ki, bizim toplumumuzda da oldukça yaygın durumdadır. Kimi şamanizm'den, kimi eski İran kültüründen ve daha başka yerlerden gelen bu "paganist" inançlar, dinimizin temel inançlarını unutturacak kadar ileri boyutlarda olmasa bile, yinede belli bir oranda kabul görmektedir.

Dişi ağrıyanın mezar taşını ısırmasına, falcılıktan, günlerin uğursuzluğuna... türlü şekillerde kendini gösteren bu batıl inanç şekilleri bu eserde anlatılmakta ve İslam'ın bu konulardaki görüşü belirtilmektedir.

(X) Kemalettin ERDIL. YAŞAYAN HURAFELER - Türkiye Diyanet Vakfı Yayınları,

ANKARA, 1991 (Ortaboy 1. Hm. 110 Sayfa) 2.2.1991

RÖPORTAJ... RÖPORTAJ... RÖPORTAJ...

İSLÂM ANSİKLOPEDİSİ TANITIM HİZMETİ DEVAM EDİYOR

Günümüzde her toplum, kendi manevi hazinelerini, kültür hayatının zenginliklerini, medeniyetinin özünü bir ansiklopedide sergilemektedir.

Avrupa medeniyeti içinde Hıristiyan Almanlar, Fransızlar ve Ingilizler nasıl kendilerine özgü bazı farklılıklara sahiplerse, Türk milleti de milletler ailesinde kendine mahsus bir takım özelliklere, değer yargılarına, çok zengin bir kültür mirasına malik müslüman bir millettir.

Bu açıdan bakıldığında; Türk Islam Medeniyeti'nin zenginliklerini ortaya koyacak, dininin esaslarını öğretecek, inançlarını açıklayacak, kendi öz kültürünü anlatacak kaynak bir esere bizim insanımızın da ihtiyacı vardır.

Bizim kültürümüzün, Türk-Islam Medeniyetinin, müslüman kalemlerce kaleme alındığı ilk telif eser olan Islam Ansiklopedisi'ni halkımıza tanıtmak; şubelerimize daha geniş bilgi vermek amacıyla kurulan bir heyet bazı illerimizde temaslarda bulundu. Ansiklopedi ile ilgili sorulara cevap verdi.

Vakfımız Genel Müdür Yardımcısı Şevki Özkan, Hayır İşleri Müdürü Abdulkadir Hacıismailoğlu, Yurtlar ve Sosyal Tesisler Müdürü Hüseyin Albayrak'tan oluşan heyet ile görüştük. Temasları ve edindikleri intibaları bize anlattılar.

Bu çalışmanın yapılmasındaki amaçları anlatır mısınız ?

— Heyetimizce yürütülen çalışmaların amaçları; Vakfımızca üç cildi yayımlanmış bulunan "Türkiye Diyanet Vakfı İslam Ansiklopedisi'ni", okullardaki yöneticiler ve öğretmelerle (özellikler imam hatip lisesi yöneticileri ve öğretmenleri, diğer okullardaki din kültürü ve ahlak bilgisi öğretmenleri) diyalog kurarak yüz yüze geniş çapta tanıtmak, böylece abone sayısını artırmak suretiyle Ansiklopedimizin daha çok eve girmesini ve daha fazla okuyucu tarafından okunup istifade edilmesini sağlamaktır.

Yukarıda belirttiğiniz amaçlarla bir çok ilimizi ziyaret ettiniz. Gezdiğiniz illerden ve edindiğiniz intibalardan bahsedebilir misiniz ?

— Mütevelli Heyetimizce bize verilen ve amaçları yukarıda belirtilen görevi yerine getirebilmek için;

a) 8-25 Ekim 1990 tarihlerinde Erzurum, Ağrı, Kars, Artvin, Rize, Trabzon, Giresun, Ordu ve Samsun illeri ile ilçelerini,

▲ *İslâm Ansiklopedisini tanıtan Heyetimiz izlenimlerini anlatırken...*

b) 2-17 Kasım 1990 tarihlerinde Yozgat, Sivas, Erzincan, Gümüşhane Bayburt, Kayseri ve Kırşehir illeri ile ilçelerini,

c) 10-29 Aralık 1990 tarihlerinde İçel, Adana, Hatay, Gaziantep, Şanlıurfa, Adıyaman, Kahramanmaraş, Malatya ve Elazığ illeri ile ilçelerini,

ziyaret ettik. Uğradığımız her il ve ilçede, öncelikle müftülüklerimize gittik. Daha sonra müftülerimizle birlikte il merkezlerinde sayın valileri, milli eğitim müdürlerini, imkanlar nisbetinde diğer üst yöneticileri; ilçe merkezlerinde ise, il ve ilçe müftülerimizle birlikte kaymakamları, milli eğitim müdürlerini ziyaret ederek kendilerine geliş sebebimizi anlattık, Ansiklopedimiz hakkında aydınlatıcı bilgiler verdik, konu ile ilgili sorularını cevaplandırdık, görüş ve tavsiyelerini aldık. Ansiklopedimizin okullarda tanıtımı ve abone sayısının artırılması konusunda yardımlarını talep ettik. Ayrıca valilerimiz ile milli eğitim müdürlerimizden il genelinde yazılı olarak bu kampanyanın okullara duyurularak yardımcı olunmasını istedik. Bu isteğimiz büyük ölçüde yerine getirildi.

İl ve ilçelerde yapılan çalışmalarımızı genellikle il müftülerimiz planladı ve birlikte uyguladık. Bütün il müftülerimiz, kendi il ve ilçelerindeki çalışmalarımıza iştirak ederek heyetimize yardımcı oldular. Bu yüzden kendilerine şükran borçluyuz. İl ve ilçe müftülerimizle imam hatip liselerini ve imkanları nisbetinde diğer okulları ziyaret ederek Ansiklopedimiz ve başlatılan bu kampanya hakkında geniş çapta bilgiler vererek yardımlarını istedik.

Söz konusu kampanya ile ilgili olarak ziyaret ettiğimiz bütün zevat, bu konuya çok yakın ilgi gösterdiler. Vakfımızın, büyük bir boşluğu doldurarak ve ilgi duyan herkes için güvenilir bir kaynak olacak böylesine hayırlı ve önemli bir kültür hizmetini başlatmış olmasından dolayı memnuniyetlerini ve gereken yardımı seve seve yapacaklarını ifade ettiler.

Kanaatımıza göre bu çalışmalarımız çok faydalı olmuştur. Bu kampanya vesilesiyle Ansiklopedimizin geniş çapta ve yüz yüze tanıtımı yapılmış, tereddütler giderilmiş, az da olsa dağıtım ve pazarlama hususunda aksaklıklar tesbit edilmiş faydalı görüş ve teklifler alınmış, ayrıca şubelerimize hareket getirilmiş ve bütün bu hususlar raporlar halinde, görüş ve tekliflerimizle birlikte Mütevelli Heyetimize gereği yapılması için sunulmuştur.

Temaslarda edindiğiniz intibalar bakımından İslam Ansiklopedisi çıkarılması ve muhtevasına nasıl bakılıyor ?

— Yukarıda kısaca belirtildiği üzere, bu kampanya vesilesiyle ziyaret edilen bütün zevat, vakfımızın bu önemli kültür hizmetlerinden dolayı çok memnun olduklarını, Ansiklopedimizi her yönüyle beğendiklerini, zevkle okuyup istifade ettiklerini, yaptığımız çalışmaları geç kalmış olmakla birlikte isabetli ve çok faydalı bulduklarını, bu tür çalışmaların bazı yeniliklerle sürdürülmesini gerekli gördüklerini, bu tür çalışmalarla Ansiklopedimizin sürekli olarak gündemde tutulmuş olacağını, bunun da pek çok faydalar sağlayacağını, çeşitli yollarla Ansiklopedimizin, öncelikle tanıtımını yapan ve abone kaydeden din görevlilerine, imam-hatip lisesi yöneticisi ve öğretmenlerine, din kültürü ve ahlak bilgisi öğretmenlerine ve özet olarak buna gönül verenlere iyice tanıtılıp sahip çıkmalarının sağlanmasının faydalı olacağını belirtmişlerdir.

Bu arada bazı illere de gidemediniz. Bu illerimizde bulunan şubelerimizin, İslam Ansiklopedisi'nin tanıtımı için yapabileceği çalışmalar nelerdir ?

— İslam Ansiklopedisi'nin yüz-yüze tanıtımının sürekli olarak yapılması, varsa tereddütlerin giderilmesi, aksaklıkların tesbit edilip düzeltilmesi çalışmalarına devam edilmesi halinde abone sayısının çok artacağı kanaatındayız. Bütün il ve ilçelerde bu çalışmaların tarafımızdan yapılması çok geniş zamana ihtiyaç göstermektedir. Bunun için gerek gezilmiş olan il ve ilçeler, gerekse gezilememiş olup gezilmesi planlanan il ve ilçelerdeki şubelerimizin, her fırsatta Ansiklopedimizi tanıtmaları, abone olacakların varsa konu ile ilgili sorularını cevaplandırmaları, tereddütleri olursa gidermeleri, böylece abone sayısının artırılması çalışmalarını kesintisiz sürdürmeleri çok isabetli ve yararlı olacaktır.

DİĞER VAKIFLARI TANIYALIM :

TÜRK SİLAHLI KUVVETLERİ MEHMETÇİK VAKFI

1- VAKFIN AMACI

Çavuş, Onbaşı ve Erlerimizden, Silahlı Kuvvetlerimizdeki hizmetleri esnasında yani; Askerlik şubesinden sevk evrakını aldığı andan, terhis olup terhis teskeresini aldığı ana kadar geçen süre içinde, bazı istisnalar hariç hangi sebepten olursa olsun, hayatını kaybedenlerin bakmakla yükümlü olduğu kimselere (Eş, Çocuk, Anne, Baba, kardeş gibi), sakat kalanların kendilerine ekonomik (para) ve sosyal yardımda bulunmak ve çocuklarını yirmibeş yaşına kadar üniversite seviyesinde okutmaktır.

2- YARDIMLARIN ÇEŞİTLERİ

a. Bir Defada Yapılan Yardımlar

(1) Ölen erbaş ve er bekarsa, anne, baba ve kardeşlerine, evli ise eş ve çocuklarına yapılan toptan ödeme,

(2) Sakat kalan erlere yapılan toptan ödeme, ölen erbaş ve erin eşine ödenen toptan ödeme, sakatlar için esas (birim) kabul edilir.

(3) Doğum Yardımı

(4) Ölüm Yardımı

b) Her Ay Yapılan (Devamlı) Yardımlar

(1) Bakım ve Öğrenim Yardımı

(2) Bakım Yardımı

KISA... KISA... KISA... KISA... KISA...

FAKİR VE MUHTAÇLARA YARDIMLAR

— Muhtaç ve fakir Hanife Sönmez'e 200.000.- TL.

— 8 çocuğuyla mağdur durumda kalan Şerife Fırat'a 100.000.- TL.

— Mağdur ve geçim sıkıntısı çeken Leyla Karpuz'a 100.000.- TL.

— Tedavi için Ankara'ya gelen mağdur ve yardıma muhtaç Hayrullah Candemir'e 100.000.- TL.

— Yaşlı ve çalışamaz durumda olan mağdur Mehmet Turan'a 100.000.- TL. verildi.

— Kirada olup yatalak ve felçli annesine bakan, kendisi de sakat olan Kezban Dursun'un vakfımızdan aldığı 100.000.- TL.lik aylık yardım 150.000.- TL.ye çıkarıldı.

— Dul ve mağdure kalan Dudu İtişken ve 3 yetimine, ev almaları halinde verilmek üzere 10.000.000.- TL. tahsis edildi.

SAĞLIK YARDIMLARI

— Tedavisi için yurtdışından borçlanarak ilaç getirten mağdur Reşat Budak'a 640 DM verildi.

— Hacettepe Hastanesi'nde akciğer kanserinden tedavi olan fakir ve biçare Rıza Yılmaz'ın hastane masrafları vakfımızca karşılandı.

ÖĞRENİM YARDIMLARI

— Eşi ile birlikte İngiltere'de doktora yapan Zafer Gül'e 1500 sterlin

— Ülkemizde "Şeyhülislam Mustafa Sabri" efendi konusunda araştırma yapmak ve Türkçe öğrenmek isteyen Cezayir İslam Bilimleri Enstitüsü asistanlarından Amar DİDEL'e ülkemizde bulunduğu muayyen süre için aylık 250.000.,TL.

— SSCB'den ülkemize gelerek İstanbul İsmailağa Kur'an Kursu'na vakfımız desteğinde yerleştirilen 6 öğrencinin giyecek ihtiyacı karşılanarak aylık 150.000.- TL. yardım yapıldı.

— Sosyal Hizmetler ve Çocuk Esirgeme Kurumu Genel Müdürlüğü yetiştirme yurtları ile çocuk yurtlarına gönderilmek üzere Diyanet Çocuk Dergisine,

— Fakir çocukların barındığı Vakıflar Genel Müdürlüğü'nün il ve ilçelerde açmış olduğu 53 adet vakıf orta öğretim öğrenci yurtlarının kütüphanelerine konulmak üzere Diyanet İşleri Başkanlığı süreli yayınlarına abone olundu.

DİNİ VE SOSYAL AMAÇLI YARDIMLAR

— Kırklareli şubemize, müftülük hizmet binası olarak kullanılmak üzere il özel idaresine ait bir iş hanının satın-alınması amacıyla 100.000.000.- TL.

— İhsangazi Bölge Yatılı Kur'an Kursu inşaatına harcanmak üzere 30.000.000.- TL.

— Mersin Muğdat Camii inşaatına harcanmak üzere 30.000.000.- TL.

— K.K.T.C. Pile Köyü Camii'ne harcanmak üzere 30.000.000.- TL. gönderildi.

DIŞ İLİŞKİLER MÜDÜRLÜĞÜ ÇALIŞMALARI

Recep Yıldırım

Vakfımız "Diyanet İşleri Başkanlığı'nın yurtdışındaki vatandaşlarımız ve soydaşlarımıza sunmakta olduğu din hizmetlerini desteklemek, dini ve milli kültür değerlerimizin tanıtılmasına yardımcı olmak, vatandaşlarımız ve soydaşlarımızın ülkemiz ile olan bağlarını kuvvetlendirici, çalışanlara destek olmak amacıyla yurtdışında çeşitli hizmet sunmaktadır."

Doğu bloku ülkelerinde olduğu gibi diğer Avrupa ülkelerindeki siyasi-ekonomik ve kültürel alanlardaki çözülmeler, özelliklede; S.S.C.B'ne bağlı cumhuriyetlerde (Kazakistan, Azerbaycan, Türkistan v.s.), Romanya, Bulgaristan, Yunanistan, Yugoslavya, Moğolistan ve Arnavutluk gibi ülkelerde baskı rejimlerinin birer birer iflas etmeye başladığı şu son yıllarda, bu çözülmelere paralel olarak adı geçen ülkelerde yıllarca baskı ve zulüm çemberinde ezilen müslüman soydaşlarımızın dini konularda bir takım ihtiyaçların da ortaya çıktığı bilinen bir gerçektir.

Zaman zaman çeşitli kurum ve kuruluşlarla inceleme ve temaslarda bulunmak amacıyla ülkemize gelen dini heyetler ve temsilcileri, bu esnada Diyanet İşleri Başkanlığı ve vakfımız yetkilileri ile de görüşmelerde bulunmaktadır.

Söz konusu heyetler ve temsilcileri ile yapılan temaslarda; soydaşlarımızın, Kur'an-ı Kerim, Kur'an-ı Kerim Alfabesi, dini kasetler ve diğer dini yayınlar konusunda çok ihtiyaçlarının olduğu, bu konuda ülkemizden maddi ve manevi destek bekledikleri, soydaşlarımızın ihtiyaçlarının karşılanabileceği hususunda bazı müslüman ülkelerce kendilerine yardım ve desteğin yapılacağına dair vaatlerde bulunulduğu, ancak; soydaşlarımızca bu yardım ve desteğin ülkemizce karşılanmasının ısrarla arzu edildiği bir çok defalar dile getirilmiştir.

Belirtilen ihtiyaçları dikkate almayı insani ve islami bir görev kabul eden Vakfımız; dış ülkelere yönelik çalışmalarına daha da hız vererek, soydaşlarımıza ulaştırılacak hizmetlerin daha organizeli ve verimli bir şekilde yürütülmesinin gerekli olduğuna inanmaktadır.

Vakfımız, ayrıca bu hizmetleri yanında; Diyanet İşleri Başkanlığı'nın yurtdışı din hizmetleri temsilcilikleri durumunda olan müşavirlik ve ateşeliklerce Avrupa'nın çeşitli ülkelerinde yaşayan vatandaşlarımız ile çocuklarına ulaştırılan ve bu hizmetlerin yürütülmesinde temel teşkil eden hizmet binası, cami, lojman, Kur'an kursu gibi yerlere de yardım elini uzatmaktadır. Ayrıca vatandaşlarımızın ihtiyacı olan diğer dini kaynak eserlerde talep üzerine gönderilmektedir. Şöyleki;

Azerbaycan'daki soydaşlarımıza ulaştırılmak üzere Moskova Büyükelçiliğimize 1000 adet Kur'an-ı Kerim gönderildi.

Azerbaycan'lı soydaşımız, ilim adamı ve yazar Halife ALTAY'ın dış Türklere yönelik faaliyetlerine katkıda bulunulması amacıyla bir adet fotokopi makinası temin edilerek kendisine verilmiştir.

Moğolistan İslam Cemiyeti Başkanı Sairan KADİROĞLU'na çalışmalarına yardımcı ve destek olunması amacıyla bir adet fotokopi makinesi temin edilerek kendisine verildi.

Moskova Camii İmam Hatib-i Ravil İSMAİLOĞLU GAINUDİN'e çalışmalarına yardımcı olması amacıyla bir adet fotokopi makinası hediye edildi.

Batı Trakya'da yaşayan soydaşlarımızın dini ihtiyaçlarının karşılanabilmesi amacıyla 10.000 adet "CEP İLMİHALİ" kitabından temin edilerek Diyanet İşleri Başkanlığı aracılığıyla gönderildi.

S.S.C.B. de çeşitli cumhuriyetlerdeki soydaşlarımıza ulaştırılmak üzere "KUR'AN OKUMAYA GİRİŞ" adlı kitaptan 3000 adet temin edilerek Diyanet İşleri Başkanlığı aracılığıyla gönderildi.

Moğolistan'daki soydaşlarımızın dini ihtiyaçlarının karşılanabilmesi amacıyla;

— 500 adet Kur'an-ı Kerim

— 500 adet Kur'an-ı Kerim Alfabesi

— 150 Takım Kur'an-ı Kerim Alfabe Kaseti (İlahi, Alfabe ve çeşitli sureler)

— 10'ar adet video kaset (Vakfımız yayınlarından, Süleymaniye'de Bayram Sabahı ve Türkiye'de İslam Gerçeği) gönderildi.

1990-1991 öğretim yılında açacakları, Sofya'da bir İslam Enstitüsü ile Şumen'de bir imam-hatip lisesi için, anılan okullarda eğitim görecek öğrencilere verilmek üzere;

— 200 adet Kur'an-ı Kerim

— 200 adet Diyanet İşleri Başkanlığı ve Vakfımız yayınları

— İmam hatip lisesi 1,2,3. sınıflara ait 600 adet kitap vakfımızca temin edilerek gönderildi.

Yunanistan (GÜMÜLCİNE)'de yaşayan soydaşlarımıza iletilmek üzere her ay;

— 300 adet Diy. İşl. Bşk. Çocuk Gazetesi

— 200 adet Diy. İşl. Bşk. Gazetesi

— 50 adet Diy. İşl. Bşk. Dergisi (Üç aylık)

gönderilmektedir.

Yurtdışındaki çeşitli kurum ve kuruluşlardan ülkemizdeki resmi kuruluşlarda misafir edilen soydaşlarımıza da çok sayıda çeşitli türde dini yayınlar verilmiştir.

Yurtdışı din hizmetleri müşavirlik ve ateşeliklerince kurulan kütüphanelere konulmak üzere vakfımız yayınlarından 1'er adet,

Cezayir İslam'a Çağrı Cemiyeti'nin talebi üzerine vakfımız yayınlarından 1 takım,

K. Kıbrıs Türk Cumhuriyet'indeki soydaşlarımıza dağıtılmak üzere Türk İslam Kültür Cemiyeti'ne çeşitli türde 6000 adet dini yayın gönderildi.

RÖPORTAJ... RÖPORTAJ... RÖPORTAJ...

• *Vakfımız tarafından İlahiyat Fakülteleri öğrencileri arasında açılan "Hadis'in İslam Hukukundaki Yeri ve Önemi" konulu araştırma yarışmasında birinci olan Talip TÜRCAN'la, yarışmaların eğitim hayatındaki yeri üzerine konuştuk.*

Talip TÜRCAN kimdir ?

1970 yılında doğdu. İlkokulu Ankara'da bitirdikten sonra, Merkez İmam Hatip Lisesi'ne kaydoldu. İmam Hatip Lisesi 6. sınıfta üniversite imtihanına girdi, son sınıfı dışarıdan bitirdi. A.Ü. İlahiyat Fakültesi ilk tercihiydi. Burada hazırlık okumadan birinci sınıfa başladı. Fakülte ikinci sınıfta hafızlık yaptı. Halen üçüncü sınıfa devam etmektedir. Fakülte sonrası, İslam Hukuku dalında master ve doktora yapmayı düşünmektedir.

Türkiye Diyanet Vakfı'nın ilahiyat fakülteleri öğrencileri arasında açtığı bu yarışmayı nasıl değerlendiriyorsunuz ?

— Türkiye Diyanet Vakfı'nın ilmi ve kültürel faaliyetlerini takdirle izliyorum. Bu faaliyetler daha yoğun ve sık olarak, ayrıca daha geniş kitlelere hitab edici mahiyette olmalı diye düşünüyorum. Açılan yarışmalar da bu çalışmalar arasında önemli bir yer tutmaktadır. Konuya ilahiyat fakülteleri açısından baktığımızda çok daha büyük anlam kazanmaktadır. Vakıf, herşeyden önce Diyanet Vakfı olduğuna göre, ilahiyat fakültelerinin ve İslam ilimleriyle ilgili çalışmaların ve araştırmaların özel bir ilgi alanı olması tabidir, ve olması gerekir. Zaten gördüğün kadarıyla bu durum Vakfın önde gelen amaçları arasında bulunmaktadır. Esasen, ilahiyat fakülteleri, İslami İlimler sahasında araştırıcılar yetiştirmeye yönelik kurumlardır. Bu gibi yarışmalar araştırmacı adayları için birer teşvik unsurudur. Günümüzde ilmi faaliyetlerin önünde bu sahada çalışmak isteyenlerin arzu ve azimlerini kıran büyük engeller vardır. Bu engellerin kaldırılması ve çalışmaların desteklenmesi gerekmektedir. Bugün müslümanların sorunlarını, insanları heyecan ve galeyana getirerek çözemezsiniz. İslamın gerçek müdafileri, onu hakkıyla bilenlerdir. Bu sebeple ilmi araştırmalar bir zarurettir. Bu çalışmaları da ilahiyatçılar yapacaktır. "Hadisin İslam Hukukundaki Yeri ve Önemi" konulu bu yarışma, önemli bir usul konusunun araştırılmasını hedeflemiştir. İlahiyat fakülteleri arasında değişik konularda yarışmaların yaygınlaştırılması, ilimde ve araştırmada yarışmayı, bu da güzel eserleri beraberinde getirecektir.

Bu tür yarışmaların eğitim-öğretim hayatına sağladığı yararlar nelerdir ?

— Üniversiteler esas itibariyle araştırmacı yetiştirmeye ve ilmi çalışmalar için gerekli ortamın hazırlanmasına yönelik kurumlardır. Burada yetişen insanlar çeşitli alanlarda istihdam edilebilirlerse de bunlar aslında araştırmacı olmak durumundadırlar. Fakat, bunun bugün için Türkiye şartlarında gerçekleştiğini söyleyemeyiz. Birçok üniversiteli insan bulunmasına rağmen, nitelikli eleman o nisbette azdır. Bunun yanında, kabiliyetli ve yetenekli, ilim için yanıp tutuşan insanlar hayatın zor şartları ve gerekli ortamların bulunmayışı sebebiyle kaybedilmekte, eriyip gitmektedir. Yatırımların en büyüğü insana yapılan yatırımdır. İnsanı ihmal eden sistemlerin güçlü ve uzun ömürlü oldukları görülmemiştir. İşte açılacak olan ciddi yarışmalar, yetenekli ve istekli insanların kazanılmasında büyük faydalar sağlayacaktır. Bu işin öneminin toplum tarafından bir an önce kavranmasını, toplumun o seviyeye yükselmesini, (zira insana yatırımı ancak ileri toplumlar yapabilirler.) İlmi teşvik ve finanse edici faaliyetlerin artmasını temenni ediyorum. Açtığı bu yarışmalardan ve diğer çalışmalarından dolayı Türkiye Diyanet Vakfı'na teşekkür ediyorum.

RÖPORTAJ... RÖPORTAJ... RÖPORTAJ...

Sitembölükbaşı : İslâm Alemindeki Çalışmaları Batılardakilerden Ayıran En Büyük Fark Metod Eksikliğidir.

▲ *Şaban Sitembölükbaşı*

Vakfımızdan burs alarak master ve doktora yapan Şaban SİTEMBÖLÜKBAŞI ile eğitim, burs imkanı ve geleceğe dönük planları üzerine konuştuk. Sitembölükbaşı görüşlerini arkadaşımıza anlattı.

Önce kendinizi tanıtırmısınız ?

— Yozgat'ın Şefaatli İlçesi'nde doğdum. Liseyi de burada bitirdim.1984 de Ankara Üniversitesi İlahiyat Fakültesi'nden mezun oldum. Fakültenin son sınıfında iken Türkiye Diyanet Vakfı'nın açmış olduğu imtihanı kazandım. İngiltere'ye master ve doktora çalışması yapmak üzere gönderildim. 1986 yılında mastırımı, 1990'da doktoramı Manchester Üniversitesi'nde tamamladım. Müteakiben yurda döndüm. İSAM'da araştırmacı olarak çalışacağım.

Vakfımızın size verdiği bursu nasıl değerlendiriyorsunuz ?

— Kendi açımdan büyük bir imkan olarak telakki ediyorum. Yurtdışında doktora yapmak, yeni bir dil öğrenebilmek, yabancı bir ülkeyi tanımak ve bilgi ufkunu genişletmek bakımından pek çok üniversite mezununun arzusudur. Fakat maalesef, özellikle sosyal sahalarda Türkiye'de bu imkanı veren çok az kurum var. Yurtdışına gittiğim 1984 yılında sadece Diyanet Vakfı bu imkanı temin etmişti. Bu bakımdan bu imkanı bana bahşeden Vakıf yetkililerine bülteniniz aracılığıyla şükranlarımı iletmek istiyorum.

Türkiye Diyanet Vakfı'nın yurtdışına gönderdiği öğrencileri, yurtdışında master ve doktora yapan diğer Türk öğrencilerle karşılaştırırsanız neler söyleyebilirsiniz ?

— Önce sayı olarak bir mukayese yapmak istiyorum. 1990 yılında Manchester Üniversitesi Ortadoğu çalışmaları bölümünde doktora ve master çalışmalarını sürdüren toplam 21 Türk öğrenciden 10'u Diyanet Vakfı ve Diyanet İşleri Başkanlığı tarafından gönderilmiştir. Bu yüksek bir oranı teşkil etmektedir. Menşei itibariyle bu öğrenciler ilahiyat fakültesi ve yüksek islam enstitüsü mezunlarıdır. Ayrıca bu öğrencilerin diğer öğrenciler arasında hatırı sayılır bir itibarı vardır. Başarıları da diğerlerinden daha az değildir. 10 öğrencinin beşi mastırını, ikisi de mastır ve doktorasını başarılı olarak tamamlayıp yurda dönmüştür. Diğer üçü ise mastırını tamamlamış olup doktoralarını da bitirmek üzeredir.

Yurtdışına öğrenci göndermek konusunda son olarak iletmek istediğiniz bir mesaj var mı ?

— Avrupa'da ilmi çalışmalar yapmak üzere giden biz ilahiyat mezunlarına yöneltilen en büyük tenkid "İslam'ı Avrupa'dan öğrenmenin mantıksızlığı" konusudur. Şunu önemle ifade etmek isterimki, biz Avrupa'ya İslam'ı öğrenmekten ziyade ilmi araştırma metodlarını öğrenmek için gönderildik. İslam alemindeki çalışmaları Batı'dakilerden ayıran en büyük fark bu metod eksikliğidir. Avrupa'da öğrenci yetiştirmek genelde çok pahalıya mal olmasına rağmen ilmi araştırma metodlarını yaygın olarak kazanıncaya kadar bu faaliyetin devam etmesi gerektiği kanaatindeyim. Ayrıca gelişi güzel konular yerine belirlenen ihtiyaç duyulan konularda araştırmalar yaptırılırsa alınacak sonuçlar tabiki daha verimli olacaktır.

Diyanet Vakfı, na't yarışmasından sonra şimdi de ödüllü münacaat yarışması düzenliyor

Ödüllü münacaat yarışması

ADNAN ÖKSÜZ

ANKARA (ZAMAN)-Türkiye Diyanet Vakfı geçtiğimiz yıl düzenlediği ve büyük ilgi gören Na't yarışmasından sonra şimdi de ödüllü Münacaat yarışması düzenliyor.

Yarışma s... Vakıf Genel Müdürü Kemal Gürü... tarihinde gerçekleştir... tarafından ... tası'nda açıl... bilgiye ... yıl düzenle... gi...

Türkiye Diyanet Vakfı sonuçları 19 Eylül 1991 tarihinde yapılacak olan 3. Kutlu Doğum Haftası'nda açıklanmak üzere ödüllü münacaat yarışması düzenliyor. Yarışma ... ödünücunda yaklaşık 40 milyon TL. ödül verileco...

Münacaat Yarışması

Türkiye Diyanet Vakfı Münâcaat Yarışması Düzenledi

len ... Türkiye Diyanet ... Kurulu Başkanlığı'na (Dr. ... Sk. No: 89 Kocatepe/A... elden veya postayla ulaştı...

de nazım şeklinde yazılanlar, klasik divan ve mesnevi tertibinde, tevhid... sonra ikinci sırada ... edebiyat...

...ANKARA- Türkiye Diyanet Vakfı Münacaat Yarışmasını açtı. Yarışmanın sonuçları 1991 Eylül'ünde gerçekleştirilecek 3. Kutlu Doğum Haftası'nda ... Bilindiği gibi geçtiğimiz yıl da Na't Ş... düzenlenmişti. ... Diyanet Vakfı'nın açmış olduğu yarış... ...ur. En meşhur ... ...ezarru'name isimli ... ...este ile okunan manzum Mü... ...vardır.

Vakfın açtığı Münacaat ya...

Diyanet Vakfı'ndan münacat yarışması

Sezai Yıldız

Türkiye Diyanet Vakfı, sonuçları Eylül 1991 tarihinde gerçekleştirilecek III. Kutlu Doğum Haftası'nda açıklanmak üzere "Münacât" yarışması düzenledi.

Vakıf, me... ...llerin 1989 y... Kutlu Doğu... ...tula makt... ilmi... yetl... düz... açıl... büy... may...

Münacat yarışması

ANKARA... ...ıtlı Diyanet Vakfı (Tercüman)—Türkiye ... tarafından düzenlendi... ...yarışması ...nenin üzerinde katılma gerçekleşmişti.

Bu yıl da sonuçları Eylü... ...ıında açıklanmak üzer... Münâcât" yarışması düzen... ...ndı. Türk-İslâm edebiyatın... geçmiş dönem şairlerini... ...rlerine başlarken kullan... ...dıkları, Tevhit, Münacât, Na... sıralamasında önemli bir yer... olan bu tür, konusu Allah'... yakarış olan eserlerin gene... adıdır.

Vakfın açtığı Münacât ya...

Kocatepe Camii, Avrupa'nın en iyisi...

Ankara'da Kocatepe Camii'nde uygulanan ışıklandırma sistemi, çok başarılı oldu. Gece Ankara'da karanlı... içinden göğe doğru yükselen görkemli caminin heybeti herkese gurur veriyor. Avrupa'da ışıklandırılan s... heserlerini gerida bırakan Kocatepe Camii Avrupa hasınında en ivi aydınlatılan yapılardan biri olarak g... dedi.

Rusya Başbakanı Kocatepe'ye hayran kaldı

Rusya Cumhuriyeti Başbakanı Sılayev

●Misafir Başbakan "Türkiye'nin gelişmesi nin sembolü olarak Kocatepe Camiini örnek vermek istiyorum Müslüman olsaydım ilk namazı... Kocatepe Camiinde kılmaktan büyük memnuniyet duyardım" dedi.

Müslüman olsaydım ilk namazımı Kocatepe'de kılardım

ANKARA—Rusya Cumhu... ...ni yerine getirmeleri için riyeti Başbakanı İvan Se... ...el bir bina. Güzel bir panovich Sılayev, T... yapmıştır. Müslüman kiye'nin son yıllardaki ... çok büyük bir kınmasının önemli bir... ...le ilk namazını ...ıklar ve y... ...yöneten ...

Kocatepe'de namaz kılmak isterdi...

...us Başbakanı, Kocatepe ...''ne hayran kaldı

...ürdüren Rusya Cumhu... ...''Müslüman olsay... ...a'daki dev cami... ...ilk namazını ... kılardım'' dedi

"Hay... ..."

Daha sonra, Tu... çok ilgisini çeken kon... birinin Kocatepe Camii o... ğunu ifade eden Silaev şunları söyledi:

"Türkiye'nin gelişmesinin

Diyanet Vakfı Genel Kurulu yapıldı

ANKARA, (Tercüman)- Türkiye Diyanet Vakfı'nın 9.Genel Kurulu yapıldı.

Mütevelli Heyeti Başkanı **Halit Güler**'in açış konuşması ile başlayan kongrede Mütevelli heyeti üyesi **Hayrettin Şallı** tarafından okunan faaliyet raporunda **"Türkiye'de Diyanet Vakfı Türk-İslâm Vakıf geleneğinin Cumhuriyet döneminde devam eden en güzel halkalarıdan biridir"** denildi. Faaliyet raporunda, Diyanet Vakfı'nın 735 şubesi ile yurt sathında faaliyet gösterdiği, Diyanet İşleri Başkanlığı hizmetlerine katkılarda bulunduğu, kültür, sağlık ve sosyal alanda çalışmalar yaptığı belirtildi. Raporda vakfı, kutlu doğum haftası, dini yayın fuarları, nat'ı şerif ve münacaat yarışmaları düzenlediği de kaydedildi.

Yapılan seçimler sonu... Rıza Selimbaşoğlu, ... cel, Ahmet Il... Öztürk ...

Tarık Buğra ile "Sahibini Arayan ... ...va'' üzerine...

'Şimdiye kada... en iyi ...avaşı filmi'

Diyanet Vakfı finanse etti.

Türkiye Diyanet Vakfı Genel Kurulu yapıldı

'Sahibini Arayan Madalya'

'Sahibini Arayan Madalya' Sinemalarda

Diyanet Vakfı Genel Kurulu yapıldı

Diyanet Vakfı'nın açıkla...

"Köşkler, devlet misafirhanesi"

ANKARA — Türkiye Diyanet Vakfı Mütevelli Heyeti Başkanı Rıza Selimbaşoğlu, İstanbul Çengelköy'de satın alınan arsa ve üzerindeki köşkler ile ilgili basında haberleri, "Vatandaşların zihinlerini bulandırıcı" ...eledi ve "Köşkler devlet misafirhanesi olarak ..." dedi. Rıza Selimbaşoğlu, dün yaptığı yazılı ...ıklamaları söyledi:

...yonlara basında yer verildiği hayretle gö... ...ının bu yeri almasından herhangi bir ...ırlık duymamıştır. Vakfımızın sene...

"Müslüman olsaydım ilk namazı Kocatepe Camii'nde kılardım" diyen Silaev:

'Türkiye, kalkınmada örnek'

Kocatepe Ankara'nın maneviyat hayatı...

Antalya F...

"Sahibini Arayan Madaly...

SAHİBİNİ ARAYAN MADALYA

Bugünlere nasıl geldik?.. Cevabını Türkiye Diyanet Vakfı'nın son hizmeti **"Sahibini Arayan Madalya"**'da bulmak mümkün. Yabancı işgalin acısını; kurtuluşun **"İttifâk"**ta mı, yoksa **"İttifak"**ta mı olduğunu; zaferlerimizin arkasında hangi manevî gücün bulunduğunu...

Bu film köy, kasaba, şehir bütün yerleşim merkezlerinde gösterilmeli... Gösterilmeli ki, işgal altında ...in vermediğimiz iki başlılığın, barış içinde na... ...dönüştüğü anlaşılsın.

...kılıatı" kurulmuşken, onu ...ava kalkışanlara "müh... ...ze dalıyor. Biz k... ...rine yürüyecek yerde bir... ...ze derim efendiler!.. Gücünüzü ... meyin ki, milleti kurda lokma etmeyelim:..

güçlü ikaza aynen bugün de muhtaç değil miyiz?..

Malazgirt'in arkasında nasıl Sarı Hoca; Osmanlı'nın muhteşem kuruluşunun arkasında nasıl Şeyh Edebali, İstanbul fethinin arkasında nasıl Ak Şeyh varsa; Maraş'ın kahraman oluşunun gerisinde de öyle bir **"şeyh"**, Ali Sezai Efendi var. İşte, **"Artık ta...**

...ANKARA (ZAMAN)-13 Mart 1975'e kadar Diyanet Vakfı'nın Olağan Genel Kurul toplantı... ...Mütevelli Heyeti Başkanı Halit Güler'in açış konuşmasından sonra Müftülerden Hayrettin Şallı tarafından okunan faaliyet raporu okundu. Vakfımızın gösterdiği faaliyetler ve yapılan hizmetler görüldüğü ve ...Hayrettin Şallı, "Türkiye Diyanet Vakfı Türk-İslâm geleneğinin ...Cumhuriyet döneminde devam eden en güzel halkalarından ...735 şubesiyle yurt sathında faaliyet gösteren Türkiye Diyanet Vakfı, Diyanet İşleri Başkanlığı hizmetlerine sağladığı katkılar ve verdiği eğitim-kültür, sağlık ve sosyal yardımlarla ...

...Diyanet Vakfı'nın ... filmde, Bulut Aras ... gün, Ulvi Al... ...h Hün, S... ...Sahibini Arayan Madalya'... ...ör, filmi TV'de yayınlanan Küçük ...ğa Ağa adlı dizi filminin sonra, ...gibi büyük ilgiden sonra, Diyanet Vakfı'nca ...i hali Türkiye Diyanet Vakfı'nca ...ürk B... ...ilk kez başlatılan çerçevesinde bir sinema ...kültür hizmetleri gerçekleştirilmiş bir sinema ...Küçük Ağa ve Kurtuluş ...Buğra tarafından ...başarılı senaryo ...Çakmak... ...yine ünlü ...Abdullah ...

...Konusunu milli mücadelenin gerçek olaylarından alan ve iki yıllık büyük bir çalışma sonucunda ortaya çıkan Sahibini Arayan Madalya adlı ...Festivali'nin yarışmalı ...gellenmek istenliyor.

...ıtlık isimleri paylaşıp. Savaş

Dini Yayınlar Fuarı bugün açılıyor

T.D.V. Yönetim Kurulu Başkanı Selimbaşoğlu, Kültür ve Sanat Günleri'nin hedefinin gönül birliğini sağlamak olduğunu söyledi

ANKARA — Türkiye Diyanet Vakfı Müteveli Heyet Başkanı Rıza Selimbaşoğlu, "Hizmet hedefimiz, insanlarımızın, tarihimizde olduğu gibi ulvi minarelerin gölgesinde feyizlenmesidir" dedi. Rıza Selimbaşoğlu, gönüllerin birleşmesine yol

Diyanet Vakfı, 9. Dini Yayınlar Fuarı'nda dün

Kocatepe'de Kur'an ziyafeti

Kocatepe ve Sultanahmet'te kitap bayramı

Müslüman kalemlerden ilk İslâm Ansiklopedisi

Sovyetler Birliği'ndeki Türkler

Diyanet Vakfı'ndan 5 kitap

Diyanet Vakfı Yayınları İşletme Müdürü H. Emin Öztürk

"İlim dünyamıza telif bir eser kazandırıyoruz"

Türkiye Diyanet Vakfı Yayınevi açıldı

Hayrabolu'ya Kur'an Kursu

Ormangazi'ye muhteşem camii

Dini bütünler için özel okul

TÜRKİYE DİYANET VAKFI

İSLÂM ANSİKLOPEDİSİ

TDV İSLÂM ANSİKLOPEDİSİ'nin beş cildine birden, sahip olabilirsiniz.
Uygun fiyat, uygun taksitlerle.

Kendi kültürümüzü tanımada bize yol gösterecek özgün eser
TDV İSLÂM ANSİKLOPEDİSİ'nin 3. cildi tamamlandı.

TDV İSLÂM ANSİKLOPEDİSİ, 500'e yakın kaynak eserden,
15 ayrı ilim dalında, 22.000 maddeden oluşmakta.

1000'i aşkın müellifin hazırladığı bu kaynak eser; Türk-İslâm medeniyetinin yetiştirdiği önemli şahsiyetlerden, kültür hayatımızda değer kazanmış eserlere; İslâm ülkelerinin yapısından, dünyadaki islâmî faaliyetlere... Aradığınız konuyu madde madde aktarmakta.

TDV İSLÂM ANSİKLOPEDİSİ yayınlanma süresi kısaldı.
Beşinci ciltten itibaren 1 yılda 2 cilde birden sahip olabileceksiniz.

TDV İSLÂM ANSİKLOPEDİSİ, 75 gr. I. hamur kâğıda renkli basılmakta.
Madde başlıkları hem Türkçe, hem Arapça verilmekte.
Konuları; fotoğraflar, haritalar ve çizimlerle zenginleştirilmekte.
Anlatımda herkesin anlayabileceği, yaşayan Türkçe kullanılmakta.
Harf karakterlerinden sayfa düzenine kadar, rahat bir grafikte,
kendisine has bir orijinallik taşımaktadır.