iyilik

KASIM - ARALIK 2017 SAYI 127

TÜRKİYE DİYANET VAKFI

4 Kudüs Bize Emanet

14 Arakan Kamplarında Türkiye Sevgisi

Kudüs Müslümanlara
Hz. Peygamber'in
müjdesi ve emanetidir

DİYANET TV

www.diyanet.tv | DİYANET TV | www.diyanet.tv

GÜVENLE İZLEYİN

DİYANET TV İZLEMEK İÇİN www.diyanet.tv

trtdiyanet | trtdiyanet | diyanettv

TRT DİYANET FREKANS | Türksat 3A: Frekans: 11.096 MHZ, Polarizasyon: Yatay (H), Sembol Oranı: 30.000, FEC: 5/6 | Digiturk 88 | D-SMART 104 | Türksat 43

TÜRKİYE DİYANET VAKFI
İYİLİK BÜLTENİ
KASIM - ARALIK 2017 • SAYI: 127

Türkiye Diyanet Vakfı Adına
Sahibi ve Genel Yayın Yönetmeni
İlyas SERENLİ
Mütevelli Heyeti II. Başkanı

Yayına Hazırlayanlar
Serkan FİDAN
Aykut Burak ŞİMŞEK
Samet AYDIN
Turan Ramazan BAĞCI

Grafik Tasarım
Esen Ali DUMAN
Mustafa SUNAR

Fotoğraflar
Ahmet Sami ACAR
Gökhan PEKDEMİR
Mehmet ÖZTÜRK

Adres
Dr. Mediha Eldem Sokak No: 72/B
06420 Kocatepe - Ankara
T : (0.312) 416 90 00
F : (0.312) 416 90 90
W : www.diyanetvakfi.org.tr

Yayımlanan makalelerin
sorumluluğu yazarlarına aittir.
Para ile satılmaz.

Baskı
TDV Yayın Matbaacılık ve
Ticaret İşletmesi
Alınteri Bulvarı 1256. Sokak No: 11
Ostim - Yenimahalle / ANKARA
T : (0.312) 354 91 31
F : (0.312) 354 91 32

BU SAYIDA

Kudüs İslam dünyasının göz bebeğidir

Kudüs Müslümanların ilk kıblesi, peygamberler şehridir. Kudüs, Mekke'nin, Medine'nin, İstanbul'un, Bağdat'ın, Kahire'nin, Buhara'nın kardeşidir. Kudüs tüm İslam âleminin göz bebeğidir. Aynı zamanda Kudüs tüm insanlığın ortak mirasıdır.

Yıllardır İsrail işgali altında bulunan Filistin, şimdi de Kudüs üzerinden tüm Ortadoğu'yu ve tüm Müslamanları hedef alan yeni bir saldırı girişimiyle karşı karşıya.

İnsanlığın kadim şehri ve İslam'ın ilk kıblesi Kudüs'ün karşı karşıya kaldığı bu haksız saldırıya, başta Türkiye olmak üzere tüm İslam dünyası tepki gösterdi. Ümmetin yıllardan beri kanayan yarası Filistin meselesi, İslam âlemini bir kez daha bir araya getirdi.

İslam coğrafyası ve dünyanın pek çok noktasında ayrım gözetmeksizin mazlumlara milletimizin yardım elini ulaştıran Türkiye Diyanet Vakfı da Filistin topraklarında işgal altında yaşayan kardeşlerimizi yardım çalışmalarıyla yalnız bırakmadı.

Vakfımız, 1995 yılından bu yana bölgede sürdürdüğü yardım faaliyetleriyle Filistin halkının yanında olmaya devam ederken, bugüne kadar insani yardımlar başta olmak üzere, camilerin yapımı ve restore edilmesi, eğitim, doğal afet, barınma ve su kuyusu gibi alanlarda Filistinli kardeşlerimize hayırsever milletimizin yardımlarını ulaştırdık.

Amerika'nın İslam alemini ayağa kaldıran provokatif girişimi gündemdeki yerini korurken, İslam coğrafyasının bir başka noktasında baskı, şiddet ve zulüm nedeniyle vatanlarından ayrılmak zorunda kalan Arakanlı kardeşlerimizi de unutmadık.

Türkiye'nin, Myanmar'dan kaçıp Bangladeş'e sığınan Arakanlı Müslümanlara yönelik yardım faaliyetlerinin önemli bir bölümünü yürüten Türkiye Diyanet Vakfı, bugüne kadar 240 bin Arakan müslümanına gıdadan kıyafete, su kuyusu açılmasından mescit yapımına kadar çeşitli yardımlar ulaştırdı.

Bangladeş sınırındaki kamplarda yaşayan Arakanlılar, ülkemizin sivil toplum kuruluşları aracılığıyla bölgede yaptığı yardımları karşılıksız bırakmıyor. Kamplardaki Türkiye sevgisi yaşanan zor koşullarda dahi kendini gösteriyor. Kutupalong kampındaki tepede Diyanet İşleri Başkanlığı ve TDV'nin bayraklarının yanı sıra bir de Türk bayrağı dalgalanıyor. Türk bayrağı, Kutupalong'daki kampların birçok yerinden görülebiliyor.

Türkiye Diyanet Vakfı'nın yardım faaliyetlerini sürdürdüğü bölge içerisinde bulunan alan, kamplarda yaşayan Arakanlılar tarafından "Türkiye Tepesi" ya da "Türk Tepesi" diye ifade ediliyor.

Bundan böyle dijital ortamda yayınlanacak olan dergimizin bu sayısında, Kudüs ve Arakan çalışmalarının yanı sıra vakfımızın gerçekleştirdiği eğitim, cami, su kuyusu, insani yardım ve diğer faaliyetlere ilişkin haberleri sunuyor, insanlığın vicdan yükünü omuzlamayı sürdüren hayırsever milletimize bir kez daha teşekkür ediyoruz.

Kurumsal İletişim Müdürlüğü

içindekiler

4 Kudüs Müslümanlara Hz. Peygamber'in müjdesi ve emanetidir

10 Türkiye Diyanet Vakfı yardımlarıyla Filistin halkını yalnız bırakmıyor

12 İyilik ve Ebediyet

4 Kudüs Müslümanlara Hz. Peygamber'in müjdesi ve emanetidir

6 İslamiyetin Kudüs'e Bakışı

10 TDV yardımlarıyla Filistin halkını yalnız bırakmıyor

12 İyilik ve Ebediyet

14 Arakan kamplarında Türkiye sevgisi

16 Başkan Erbaş, Arakanlı Müslümanlarla buluştu

18 "Türk Tepesi" 24 bin Arakanlı aileye yuva olacak

20 TDV 240 bin Arakanlı Müslümana yardım eli uzattı

22 Türkiye-Pakistan kardeşliği, Suriye için umut oldu

24 4. Uluslararası İyilik Ödülleri 11 Mart'ta sahiplerini bulacak

26 TDV Hizmetlerine Almanya'dan Bakış

30 TDV su kuyuları kurak coğrafyalara umut oldu

dekiler

16 Başkan Erbaş, Arakanlı Müslümanlarla buluştu

24 4. Uluslararası İyilik Ödülleri 11 Mart'ta sahiplerini bulacak

30 Türkiye Diyanet Vakfı su kuyuları kurak coğrafyalara umut oldu

33 TDV'den Doğu Türkistanlı ailelere yardım

34 Savaş mağduru engelli çocuklara yardım eli

36 Türkiye Diyanet Vakfı'ndan Evlad-ı Fatihan'a yeni cami inşası

38 Arnavutluk'ta Müslümanların 100 yıllık hayali gerçek oluyor

40 Batı Afrika'nın en büyük camisinde sona gelindi

42 Şırnak Geylani Camii yeniden İbadete açıldı

44 TDV Bakü Türk Lisesi yeni binasına kavuştu

46 Nazar Manzarayı İnşa Eder

50 Milletimizin emanetlerini gerçek ihtiyaç sahiplerine ulaştırıyoruz

52 TDV Olağanüstü Genel Kurulu yapıldı

56 Sempozyum: "Birlikte Yaşama Ahlakı ve Kültürü"

57 Türkiye Diyanet Vakfı uluslararası STK fuarında

58 Türkiye Diyanet Vakfına Ziyaretler

Kudüs Müslümanlara Hz. Peygamber'in müjdesi ve emanetidir

Prof. Dr. Ali Erbaş
Diyanet İşleri Başkanı
TDV Mütevelli Heyeti Başkanı

Bugün insanlığın kadim şehri ve İslam'ın ilk kıblesi Kudüs haksızca bir teşebbüsle karşı karşıyadır. İnsanlığı, kadim geleneği, uluslararası hukuku hiçe sayan pervasız bir anlayış Kudüs'ü, Filistin coğrafyasında haksız bir yaklaşımla İsrail'in başkenti yapma gayreti içerisindedir.

Bilinmelidir ki;

Kudüs nice Peygamberin hatırasını barındıran bir İslam şehridir.

Kudüs, tarihten beri, farklılıklar içinde bir arada yaşama tecrübesinin en muhteşem örneğidir.

Kudüs her bir mümin'in canından, malından aziz bildiği mukaddes bir şehirdir. Kudüs sadece Filistin ve Mescid-i Aksa civarında yaşayan Müslümanların değil, tüm dünya Müslümanlarının ortak meselesidir.

Kudüs ve Mescid-i Aksa, Müslümanlara Hz. Peygamber'in müjdesi ve emanetidir. Mekke ve Medine Müslümanlar için ne ise Miraç mucizesinin gerçekleştiği Kudüs de odur. Kudüs'ün statüsü sadece siyasi bir konu olarak değerlendirilemez. O herhangi bir ülkedeki herhangi bir toprak parçası değildir. Onun İslam tarihi boyunca Müslümanlarca titizlikle korunan Daru's-Selam yani barış yurdu olma niteliği bugün yıkılmak istenmekte, böyle bir teşebbüsle barış yurdunun çatışma yurdu haline getirilmesi hedeflenmektedir.

Kudüs'ü insaf yoksunu bir avuç azınlığa teslim etme gayreti sağduyuyu ortadan kaldırmak ve insanlığın vicdanının sızlamasına sebep olmaktır. Birlikte yaşama kültürüne, huzura, barışa ve güvenliğe vurulan bir darbedir.

Diyanet İşleri Başkanlığı her türlü işgal ve zulme rağmen yıllardır Mescid-i Aksa'nın muhafızlığını yapan Filistinli mazlum Müslümanların yanındadır, yanında olmaya ve her türlü desteği sunmaya devam edecektir.

İSLAMİYETİN KUDÜS'E BAKIŞI

Prof. Dr. Ömer Faruk Harman

Kudüs, ilahi menşeli üç din (Yahudilik, Hıristiyanlık ve İslam) açısından da kutsal ve mübarek bir şehirdir. Yahudilik açısından Hz. İbrahim'in zürriyetine ebedi mülk olarak vaad edilen toprakların içinde yer alan, semavi Kudüs'ün iz düşümü, Bet ha-Mikdaş'ın (Beytü'l-Makdis) bulunduğu, kıyamet sonrasında dirilişin başlama noktasıdır. Hıristiyanlık açısından Kudüs, Hz. İsa'nın hayatına tanıklık etmesi açısından kutsaldır. İçinde Mabed'in bulunduğu Kudüs, İsa Mesih'in birkaç kez gittiği, dünyevi hayatının sonunda çarmıha gerildiği, öldüğü, mezara konulduğu, dirildiği, kıyamet öncesi ikinci geliş mekanı olan yerdir.

Kudüs Müslümanlar açısından da mukaddes bir yerdir. Bütün peygamberlere iman, müslüman olmanın ön şartı olduğundan, Kudüs'ü fetheden Hz. Davud, orada Mabed yapan Hz. Süleyman, Kudüs Mabedinde görev yapan Hz. Zekeriya, Hz. Yahya, peygamberimizin biraderim dediği ve Kudüs'te doğup Kur'an'da "Arz-ı Mukaddese" diye nitelendirilen Filistin bölgesinde tebliğ faaliyetinde bulunan Hz. İsa ve yolu o bölgeye ve Kudüs'e uğrayan diğer peygamberler, bütün müslümanların, "Biz Allah'ın elçileri arasında ayırım yapmayız" dedikleri (Bakara 2/285) mümtaz şahsiyetlerdir. Diğer taraftan Hatemu'l-Enbiya olan Hz. Muhammed'in ve müslümanların ilk kıblesi olan, İsra mucizesinin varış noktası kabul edilen Kudüs ve bütün bu peygamberler aracılığıyla ilahi vahyin tecelli ettiği bu topraklar, Kur'an'da "Arz-ı mukaddese" diye tavsif edildiği için biz Müslümanlarca da mübarektir.

Bu yazıda hem Kur'an'da hem de hadislerde özellikleri nakledilen ve çeşitli güzel sıfatlarla tavsif edilen Kudüs'ün İslam nokta-i nazarından durumunu ele alacağız.

A. Kur'an'da Kudüs:

Kur'an-ı Kerim'de Kudüs adı geçmemektedir. Her ne kadar Kur'an'da Arapça kds kökünden gelen "Kuddûs, kudüs, mukaddes, mukaddese" kelimeleri geçmekte ise de, Kur'an'da geçen kudüs kelimesi, şehir adı olmayıp, Ruh kelimesiyle birlikte Ruhu'-kudüs şeklinde Cebrail'i ifade etmektedir.

Kur'an'da şehir adı olarak Kudüs kelimesi geçmese de, yorumlamaya müsait, tarihi veya bağlam olarak, dolaylı veya doğrudan Kudüs'e işaret ettiği kabul edilen ayetler vardır. Bu tür referansların 21 surede 70 kadar olduğu ileri sürülmektedir. Bu ayetlerin bazılarının Kudüs'e referans oldukları uzak ihtimal olmasına karşılık, diğer bazılarının Kudüs'e referans oldukları açıktır. Bu referansları şu şekilde gruplandırabiliriz:

1- Kudüs'e işaret eden mekanla ilgili ayetler: Kur'an'da mekanla ilgili olarak "Arz-Mukaddese, Arz-ı Mübareke" kavramları geçmektedir (Maide 5/21; Araf 7/137; Enbiya 21/71, 81; Sebe 34/18). Bu ayetlere bakıldığında Kur'an, "mukaddes diyar"ın özel yerini belirtmemekte, fakat İsra suresinde (17/1) Kudüs'ün ve çevresinin mübarek ve mukaddes oluşu açıkça belirtilmektedir. Kudüs, Mukaddes Belde'nin asıl ve önemli kısmıdır.

a. Arz-ı mukaddese: Alimler, Maide 5/21'de yer alan "Arz-ı Mukaddese'nin ve Maide 5/22-24, 26'da bahis konusu edilen yerin Kudüs ve çevresi olduğuna kaildirler. Ayette :" (Hz. Musa şöyle dedi: Ey kavmim, Allah'ın size vaat ettiği mukaddes topraklara girip yerleşin ama sakın orada yaşayan kavimden korkarak geri dönmeyin. Aksi halde hüsrana uğrarsınız" denilmektedir. Taberi, Ebu Leys es-Semerkandi, el-Maverdi, en-Nesefi, el-Kurtubi ve başkaları bu ayetteki ve onu takip eden 5/22-24, 26 ayetlerdeki kutsal toprağı Kudüs olarak yorumlamaktadırlar.

b. Meşariqu'l-arz ve Meğaribuha: (Araf 7/137). Ayetteki yerin doğuları ve batılarından kasıt, Taberi, Maverdi, Kurtubi ve Razi gibi müfessirlere göre Bilâdü'ş-Şâm'dır ki Kudüs de bu bölgenin en önemli merkezidir. Ayete "Hor görülüp ezilmekte olan o kavmi de, içini bereketle doldurduğumuz yerin doğu taraflarına ve batı taraflarına mirasçı kıldık…"

c. Mübevvee Sıdk (Yunus 10/93): "And olsun biz İsrail oğullarını güzel bir yurda yerleştirdik ve onlara temiz nimetlerden rızıklar verdik…" Ayette bahsedilen "güzel, temiz yer" bazı müfessirlerce Kudüs, bazılarınca da Bilâdü'ş-Şâm olarak yorumlanmıştır.

d. Karye: Kur'an'da geçen bu kelime, kimi zaman Kudüs'e işaret etmektedir. "İsrailoğullarına bu kasabaya girin, orada bulunanlardan dilediğiniz şekilde bol bol yiyin. Oraya saygılı bir şekilde girin ve Rabbimiz! Dileğimiz isyanımızın affıdır deyin ki biz de sizin günahlarınızı bağışlayalım…" (Bakara 2/58). Süddi, Katade, Rebi b. Enes ve Ebu Muslim el-Esfahani bu kanaattedirler. İbn Abbas ve Ebu Zeyd Eriha olduğuna kanidirler. Razi ve İbn Kesir de birinci görüştedirler.

2- İbadet yerini ifade eden ve Kudüs'ü işaret eden ayetler:

a. Mescid: (İsra 17/7). "Eğer iyilik ederseniz kendinize etmiş, kötülük ederseniz yine kendinize etmiş olursunuz. Nihayet diğer fesatçılığınızı cezalandırma vakti gelip çatınca, düşmanlarınız tarafından şeref ve itibarınız ayaklar altına alındı. İlkinde olduğu gibi düşmanlarınız yine mabedinize (mescid) girdiler, her yeri yakıp yıkıp talan ettiler." Bu ayetteki Mescid, Kudüs'teki Süleyman Mabedidir.

b. Kıble: İslam'da namaz için ilk kıble Kudüs'tü. Hicretten sonra birbirini takip eden 17 ay, Bakara 2/142-146 ayetlerin vahyi ile kıble değiştirilene kadar Müslümanların namazda iken Beytü'l-Makdis'e doğru yüzlerini döndükleri bilinmektedir.

c. Mihrab: Mabet veya oda anlamındadır. "Zekeriya mabede her uğradığında Meryem'in yanında yiyecek bulunduğuna tanık olurdu…"(Al-i İmran 3/37). "Mabedde dua ve ibadetle meşgul olduğu sırada melekler ona şöyle seslendiler. (Al-i İmran 3/,39). "Vaktiyle o iki kişi mabedin duvarına tırmanıp aniden Davud'un huzuruna çıkıverdiler..;(Sâd 38/21). Müslüman

coğrafyacılara göre Hz. Davud'un, Hz. Zekeriya'nın ve Hz. Meryem'in mihrabları Kudüs'teki Mabettir.

3- Sembolik olarak Kudüs'ü işaret eden ayetler:

Tin suresindeki "İncire, zeytine, Sina dağına ve bu güvenilir beldeye yemin olsun ki" (Tin 95/1) ayetindeki zeytinin sembolik yorumlarında zeytinin Kudüs'teki Zeytin dağına veya Kudüs'teki Mescid-i Aksa'ya veyahut da Beytü'l-Makdis'e (Kudüs) veya Filistin'e işaret olduğu ifade edilmektedir.

4- Kudüs'ü de içine alan Mukaddes Belde'de yaşamış halk ve peygamberlerin kıssalarının anlatıldığı ayetler:

a. İbrahim: "Biz onu ve yanında bulunan yeğeni Lut'u kurtarıp, herkes için bereketli kıldığımız topraklara (Filistin) ulaştırdık" (Enbiya 21/71).

b. Davud ve oğlu Süleyman: Sâd 38/18-40,

c. İsa ve annesi Meryem: Al-i İmran 3/35-47; Meryem 19/22-33.

Diğer taraftan İslam gelmeden evvel Kudüs'te meydana gelen olaylar kapsamında Kudüs'ün tahribi olayı (İsra 17/4-7), İslam'ın gelişinden sonra ise İsra mucizesi (İsra 17/1), kıblenin tahvili olayı (Bakara 2/142-150) ve Bizans'ın mağlup olması ve bölgenin Perslerin eline geçmesi meselesi (Rum 30/1-3).

5- Mescid-i Aksa:

Kur'an'da Kudüs'e işaret eden kesin referanslar kategorisine giren sadece bir ayet vardır. Bu ayet, İsra Suresinin birinci ayetidir ve anlamı şöyledir: 'Bir gece, kendisine ayetlerimizden bir kısmım gösterelim diye kulunu Mescid-i Haramdan çevresini mübarek kıldığımız Mescid-i Aksaya götüren Allah noksan sıfatlardan münezzehtir". Bu ayetin Kudüs'e işaret ettiği konusunda bütün Müslüman tefsirciler hem fikirdirler. Büyük tefsirci Muhammed Fahreddin b. Ömer er-Razi bu ayeti şöyle yorumlamaktadır: 'Büyük tefsircilerin burada Mescid-i Aksanın Kudüs'teki kutsal mabet anlamına geldiğinde hem fikirdirler. Onlar ittifakla ayette zikredilen mescidin Kudüs'teki mescide işaret ettiğini kabul etmektedirler. Ayrıca Hz. Ömer, 16/637 yılında şehri fethettiğinde, Kudüs patriği Sophronius ona el-Mescit el-Aksa'yı gösterdi. Caminin yerini gören Hz. Ömer şöyle dedi: "Bu yer, tam olarak peygamberin bize tanımladığı yerdir". Bu sebeple, daha sonra bu yerin temizlenmesini ve restore edilmesini emretti[1].

B- Hadis Literatüründe Kudüs:

Kudüs'ü yücelten ve öven birçok nebevi hadis vardır. Bu hadisler, Kütübü's-Sitte gibi ilk dönem hadis külliyatında ve Vakidi (ö. 207/823)'nin Fütûhu Bilâdi'ş-Şam'ı gibi ilk dönem İslam tarihi kitaplarında bulunabilir. Ayrıca, Kudüs'ün faziletine dair ihtisas kitapları ve el yazmaları da mevcuttur.

Kudüs'ün fazileti ile ilgili olarak sadece birkaç hadisi zikretmek yeterli olacaktır. Bu hadisler genel olarak Müslüman hadisçiler tarafından sahih hadisler olarak kabul edilmektedir. Bu iki hadisin dışında Kudüs'ün faziletine dair başka hadisler de vardır.

1- Üç Mescit hadisi; Kudüs'ün fazileti ile ilgili olarak en meşhur hadistir ki bu hadis şöyledir: Develer sadece üç mescide yani, Kabe, Medine'deki benim mescidim ve Kudüs'teki mescide seyahatten dolayı eyerlenmelidir[2].

2- Mescid-i Aksa'nın ilk inşa edilen ikinci mescid oluşu: Ebu Zer el-Gıfari'den rivayet edildiğine göre, o şöyle dedi: "Yeryüzünde inşa edilen ilk mescidin hangi mescit olduğunu peygambere sordum? Peygamber cevap verdi: Yeryüzünde inşa edilen ilk mescid, Mekke'deki Mescid'i Haramdır. Ondan sonra hangisi inşa edildi diye sordum? Peygamber Mescid'i Aksa diye cevap verdi. Sonra bu ikisi arasında kaç yıl vardır diye sordum? Peygamber 40 yıl diye cevap verdi[3]."

1 Mucir ed-Din el-Hanbal i, Tarih-i ei-Kuds ve'l-Halil, C. 1, s. 256.

2 Bu hadis, Buhaıi; Müslim, Ebu Davud, Tirmizi, Daıimi, en-Nesai, Ahmed b. Hanbel, İbn Mace ve İmam-i Malik tarafından temel hadis kitaplannda zikredilir. Bkz., A. J. Wensinck, Concordance et İndices de la Tradition Musulmane, Tome 2, (Leiden: E. J. B rili 1943), s. 234; İbn Hacer el-Askalani, Feth el-Bari, C. 4, s. 1 O 1; Bu hadisin tercümesi, M. Lecker'den alınmıştır, 'Biographical Notes on İbn Shihab ei-Zühri', Journal of Semitic Studies, 41 (1996), s. 42.

3 Buhari, Enbiya 12;Müslim, mesacid 1.

3- Hz. Süleyman'ın duası: İsnadı sahih olan bir hadis-i şerifte[4] Resûlullah (a.s.) şöyle buyurmuştur: "Süleyman b. Dâvûd (a.s.) Beytü'l-Makdis'i bina ettiğinde Allah Teâlâ'dan üç dilekte bulunmuştur. Bunlar, Allahın hükmüne uygun hüküm verme gücü ve kabiliyeti, kendisinden sonra kimselere nasib olmayacak bir mülk ve saltanat ve yalnızca namaz kılmak niyetiyle Mescid-i Aksâ'ya gelenlerin bağışlanmasıdır. Hadisin devamında Hz. Peygamber'in şu açıklaması yer almaktadır: "Cenab-ı Hak, Süleyman'a bunlardan ilk ikisini vermiştir. Üçüncü dileğinin de kabul edilmiş olmasını umarım."[5]

4- Beytü'l-Makdis için yapılacaklar: Bir başka hadisi şerifte bildirildiğine göre de Meymûne (r.anhâ): "Yâ Resûlallah! Beytü'l-Makdis hakkında bize fetva ver (tavsiyede bulun)" dedi. Resûlullah (as) şöyle buyurdu: 'Oraya gidin ve içinde namaz kılın.' Hadisin râvisi diyor ki: 'O zaman burası Dâru'l-Harb'di.' (Onun için Allah Resûlü sözlerine şöyle devam etti): 'Eğer oraya gidemez ve içinde namaz kılamazsanız kandillerinde yakılmak üzere oraya zeytinyağı gönderin.'[6] Bu hadiste zikredilen zeytinyağı bir sembol olarak düşünülebilir. Esasında yapılması tavsiye edilen, Kudüs'ün ve Mescidi Aksâ'nın önemsenmesi, orada özgürce ibadet edilebilmesi için bu mukaddes beldenin bir an önce İslâmî kimliğe kavuşturulmasının sağlanması ve bu kimliğinin korunması için gayret gösterilmesidir.

Mescid-i Aksa'da kılınan namazın faziletine dair rivayet edilen başka hadisler de vardır.

Kudüs'ün İslam nokta-i nazarından önem ve kudsiyetini maddeler halinde şöyle gösterebiliriz:

1. Kur'an-ı Kerim'de, Kudüs topraklarının faziletine dair birçok ayet vardır. Bu ayetlerden beş tanesi Kudüs topraklarının bereketli kılındığını ifade ederken, biri de bu toprakları "el-Arzu'l-Mukaddese" olarak nitelemektedir. Bu iki vasıf kullanılmaksızın Kudüs'e işaret eden daha başka ayetler de vardır.

2. Kudüs'ün en önemli özelliği Peygamberlik yurdu olmasıdır. Çok sayıda peygamberin yaşadığı mukaddes bir mekân olması ve peygamberlerden miras kalan Beytü'l-Makdis'i içerisinde barındırması açısından da Kudüs önemlidir.

3. Kudüs'ün kutsallığının sebeplerinden biri de Mescid-i Aksâ'nın etrafının mübarek kılınması ve bu mescidin, Allah'ın yeryüzündeki ilâhi âyetlerinden bir kısmını bünyesinde veya çevresinde barındırmasıdır. Dolayısıyla, Mescid-i Aksâ sıradan bir mekân değil içerisinde veya çevresinde bir kısım harikaları barındıran mübarek bir mescittir. Âyet-i kerimede şöyle buyrulmaktadır: "Kulunu, kendisine birtakım ayetlerimizi göstermemiz için bir gece Mescid-i Harâm'dan çevresini mübarek kıldığımız Mescidi Aksâ'ya yürütenin şanı pek yücedir. Şüphesiz o her şeyi işitendir, görendir." (İsra 17/1).

4. Mescid-i Aksâ'nın Mescid-i Harâm'dan sonra yeryüzünde inşa edilen ikinci mescid olması, bir başka sebeptir.

5. Bilindiği üzere Kudüs, Müslümanların ilk kıblesidir. Kıble Kâbe'ye döndürülmeden önce Müslümanlar, namazlarını belli bir müddet Beytü'l-Makdis'e yönelerek kılmışlardır. Müslümanlara yüzlerini Mescid-i Haram'a çevirmelerini emreden Kur'ân ayetleri ininceye kadar Kudüs, Müslümanların kıblesi olmaya devam etmiştir.

6. İsrâ ve Mi'râc hadisesi Kudüs'ün kıymetini daha da artırmıştır. Yüce Allah, yeryüzünde gerçekleşen İsrâ yolculuğunun bitiş ve gökyüzünde gerçekleşen Mi'râc yolculuğunun başlangıç noktası olarak Kudüs'ü seçmiştir.

7. Kudüs'e gösterilen özel ilginin bir diğer sebebi, Mescid-i Aksâ'da kılınan namazların, Mescid-i Harâm ve Mescid-i Nebevi hariç diğer mescitlerde kılınan namazlardan daha faziletli olduğuna dair nakledilen hadislerdir.

4 Kurtubî, Ebû Abdillah Muhammed,el-Câmiu'l-Ahkâmi'l-Kur'ân, thk. Abdullah b. Abdu'l-Muhsin et-Türkî, Beyrut, 2006, V, 207; Zerkeşî, Muhammed b. Abdillah, İ'lâmu's-Sâcid bi Ahkâmi'l-Mesâcid, thk. Ebu'l-Vefa Mustafa el-Merâğî, Kahire, 1999, s. 29. 5

5 Nesâî, Mesacid, 6 (no: 1408). Benzer ifadeler için bkz. Ahmed b. Hanbel, Müsned, II, 176; İbn Mâce, İkametü'sSalâh, 196. İlk iki dilek ayetlerde de zikredilir. Bkz. Sâd 38/35; Enbiya 21/78-79.

6 2 Ebu Dâvûd, Kitâbu's-Salât, 14

Türkiye Diyanet Vakfı yardımlarıyla Filistin halkını yalnız bırakmıyor

İslam coğrafyası ve dünyanın pek çok noktasında ayrım gözetmeksizin mazlumlara milletimizin yardım elini ulaştıran Türkiye Diyanet Vakfı, İsrail'in işgal ettiği Filistin topraklarında yaşayan Filistinlileri yardım çalışmalarıyla yalnız bırakmıyor.

1995 yılından bu yana bölgede sürdürdüğü yardım faaliyetleriyle Filistin halkının yanında olmaya devam eden Türkiye Diyanet Vakfı İnsani yardımlar başta olmak üzere, camilerin yapımı ve restore edilmesi, eğitim, doğal afet, barınma ve su kuyusu gibi konularda Filistinlilere Türk halkının yardımlarını ulaştırdı.

4 yılda 10 milyon dolar Yardım

Türkiye Diyanet Vakfı 2013 yılından bu yana Filistin Halkına yaklaşık 10 milyon dolar yardımda bulundu.

Yapılan yardım faaliyetleriyle Filistinlilerin yaşadığı farklı bölgelerde düzenlediği ramazan ve kurban organizasyonları ile Filistinlilerin sofralarını bereketlendirdi.

İsrailin saldırıları sonucu Gazze'de yıkılan ve hasar gören Ez Züheyr, Bedir, Hamza, Buhari, Hasan El Benna, Safa, Muslim, Sultan Abdulhamid ve Tevhid camileri Türkiye Diyanet Vakfı'nın desteğiyle yeniden inşa edilerek ibadete açıldı.

Gazze'ye Su Kuyusu

İsrail saldırıları altında temiz içme suyuna ulaşmada da problem yaşayan ve musluklarından deniz suyu akan abluka altındaki Gazze halkını da başlattığı "Bir Damla Hayat" projesi kapsamında unutmayan Türkiye Diyanet Vakfı, Gazze'de 25 yıl boyunca temiz içme suyu sağlayacak 11 adet artezyen su kuyusu

açtı. Açılan kuyular bölge halkını temiz suya kavuştururken aynı zamanda bölgenin geçim kaynağı olan tarımsal faaliyetlere de katkıda bulunuyor.

"Kudüs İzzetimizdir!"

ABD Başkanı Trump'ın Kudüs'ü İşgalci İsrail'in başkenti olarak tanıdığı provokatif Kudüs kararına karşı Türkiye Diyanet Vakfı kararlı duruşunu sürdürdü ve bu karara karşı bir kınama yayınlandı.

Kudüs'ün başkalarına ait bir başkent olmasının kabul edilir bir durum olmadığının belirtildiği açıklamada şöyle denildi;

"Kudüs nice Peygamberin hatırasını barındıran bir İslam şehridir. Kudüs, tarihten beri, farklılıklar içinde bir arada yaşama tecrübesinin en muhteşem örneğidir.

Kudüs her bir mümin'in canından, malından aziz bildiği mukaddes bir şehirdir, tüm Müslümanların Harim-i İsmeti'dir, göz bebeğidir. Kudüs sadece Filistin ve Mescid-i Aksa civarında yaşayan Müslümanların değil, tüm dünya Müslümanlarının ortak meselesidir.

Kudüs'ün başkalarına ait bir başkent olmasını kabul etmemiz, asla ve asla mümkün değildir. Kudüs Müslümanların manevi başkentlerinden biridir.

Kurulduğundan beri Mescid-i Aksa bir İslam mabedidir ve kıyamete kadar da öyle kalacaktır.

Türkiye Diyanet Vakfı olarak Kudüs'e yönelik bu haksız girişimi kabul etmiyor, bütün İslam dünyasını Kudüs'ün statüsünün korunması noktasında bir ve beraber hareket etmeye çağırıyoruz.

Kudüs, iman, inanç ve medeniyet tarihimizin bir parçasıdır. Kudüs'ün izzeti bizim izzetimizdir"

İYİLİK VE EBEDİYET

İlyas SERENLİ
Türkiye Diyanet Vakfı Mütevelli Heyeti 2. Başkanı

Vakıf, geleneksel olarak, bir malın sahibi tarafından hayrî bir amaca ebediyen tahsisinin müesseseleşmiş adıdır. Vakfeden, menkul veya gayrimenkul malını ferdî veya ictimaî bir hayra adarken aynı zamanda kadim bir değeri de ebediyete aktarır. Aktarılan ve ebediyete dönüşen sadece malın maddesi ve onun işlevi değil, vakfedenin gönlünde olan 'iyilik' değeridir. İyilik adına ortaya konan halis niyetin bir yansıması olarak vakfedilen mal da kutsi bir dokunulmazlık ve süreklilik kazanır. Artık vafedilen mal, vakfedenin ferdiliğinden çıkmış, cemiyetin umumuna mal olmuş; ânın esnasından geçerek 'ebedilik' nimetine mazhar olmuştur.

İslam vakıf medeniyeti, ortaya çıkışından günümüze, iyiliği hem içinde yaşadığı zamanın renklerine boyayarak muasırlaştırmış, hem de nesilden nesile zenginleşen kadim bir gelenek olarak onu ebedileştirmiştir. Böylelikle vakıflarımız, kurumsallaşmış iyilik olarak, çağının yeniliklerini kazanırken diğer taraftan tarihüstü unsurları da bünyesinde barındırır. Kültürden kültüre aldığı farklı yöntem ve formlarla vakıflar geçmişle gelecek arasında fasılasız, derûnî bir 'iyilik zamanı' inşa eder.

İster bir zamanların sınırlı bir coğrafyada ömrünü süren, isterse günümüzün küreselleşmiş mekanında yaşayan mümin, evrensel İslam dininin bir müntesibi olarak iyilik zamanına aidiyetle hem ânı doyasıya yaşar, hem geçmişin lezzetine erer, hem de geleceğin sevincini duyumsar. İyilik ona yaşadığı çağda kendini gerçekleştirme fırsatı sunarken, aynı zamanda ruhuna ebedilik saadeti bahşeder. 'İyilik insanı' bu yüzden çağının bahtiyar insanıdır. Kendisine ancak gıpta edilebilecek bir 'ahirzaman eri'dir.

Vakfedilen mal, Rab Teala'nın fermanında buyrulduğu gibi eksilmez, artar. İyilik zamanına 'emanet' edilmiş bir mal artık kendi çağını aşarak bütün zamanların ortak 'miras'ına dönüşür; zamanın yegâne sahibi olan Allah'ın korumasına tevdi edilmiş olur. Nasıl olsa harcanacak, eksilecek olan bir şey, iyiliğe adanmak suretiyle ebedi hale gelmiş; yaratılış amacına uygun en layık yerini bulmuştur. Artık onun bir başka şeye tebdili veya başka bir yere tenkili esasen doğru olmaz. Olduğu yer en iyi yeridir; orada kendisine biçilen yaratılış misyonunu en iyi şekilde gerçekleştirir.

Zamanı veya mekanı ebedileştirmeye hangimizin kudreti yeter; Allah'ın irade ve kudretinin dışında? İçinde yaşadığımız bir ânı, bin yıla dönüştürecek düzenek henüz icat olmad ı. Lakin, saf bir niyetle yapılan basit bir iyilik, ânımızı kutsi bir dokunuşla ebedileştirebilir. O yüzden iyilik erlerini zamanın nasipdar insanları olarak görmek gerek; bir bakıma 'ebediyet işçileri'; bugünü işleyerek geleceği kazanan vefakar 'vakıf insanları'. Onlar son nefeslerine

kadar yılmadan, yorulmadan iyilik işlemeye devam ederler. İyilikten başka hiçbir şey onları mutlu kılmaz, tatmin etmez. Kendilerini iyilikle vareder, iyilikle yaşarlar. Zamanın sonsuzluğunda bir ilmek olmak, 'unutmayan'ın hafızasında kalıcı bir yer edinmek onlara gaye olarak yeter.

Türkiye Diyanet Vakfımız, çalışanları ve gönüllüleri ile dünyayı imar ve nesli islah gayemizi hayata geçirmek ve iyilik zamanında baki bir eser bırakmak arayışındadır. Bizleri bu kutlu kervana dahil ettiği için Rabbimize sonsuz hamdü senalar olsun. Bugüne kadar olduğu gibi bugünden itibaren de hep birlikte iyilik için sayedip en iyiyi ortaya koymaya çalışacağız.

İyilikle kalınız.

Arakan kamplarında Türkiye sevgisi

Myanmar'da Budist fanatikler ve ordunun saldırılarından kaçarak canlarını kurtarmak için Bangladeş'e sığınan 620 binden fazla Arakanlı Müslüman, Bangladeş sınırındaki kamplarda zorlu şartlarda yaşamlarını sürdürmeye devam ediyor.

Ağustos ayından bu yana bölgede yardım çalışmalarını aralıksız sürdüren Türkiye Diyanet Vakfı, insani yardımların yanı sıra bölge halkının yaşam koşullarının iyileştirmesi için de çalışmalar gerçekleştiriyor.

Arakanlı Müslümanların evlerini oluşturmaları için bambu ve tente gibi malzemeler temin eden TDV ekipleri, banyo, su kuyuları, köprü ve cami inşa etti.

Arakanlı Müslümanlara yönelik eğitim çalışmalarını ön planda tutan TDV, farklı ülkelerdeki Arakanlı öğrencilere verdiği eğitim desteğinin yanı sıra kamplarda hem dini hem de Bangladeş Eğitim Bakanlığı müfredatına göre derslerin verileceği bir medrese inşa ettiriyor.

Türk bayrağı dalgalanıyor

Tepede Diyanet İşleri Başkanlığı ve TDV'nin bayraklarının yanı sıra bir de Türk bayrağı dalgalanıyor. Türk bayrağı, Kutupalong'daki kampların birçok yerinden görülebiliyor.

Türkiye Diyanet Vakfı'nın yardım faaliyetilerini sürdürdüğü bölge içerisinde bulunan alan, kamplarda yaşayan Arakanlılar tarafından "Türkiye Tepesi" ya da "Türk Tepesi" diye ifade ediliyor.

Birçok yerinde motorlu araçların geçebileceği yol bulunmayan on binlerce kişilik kampta yol tarifinde de kimi zaman Türk Tepesi kullanılıyor. Hatta böl-

gede yardım faaliyetleri yürüten birçok uluslararası kuruluş, kendi haritalarında bölgeyi "Turkish Hill" (Türk Tepesi) olarak işaretlemiş durumda.

FSM, Osman Gazi ve Yavuz Sultan Selim köprüleri

Bölgede tepeler arasındaki dereleri geçmekte zorlanan Arakanlılar için TDV tarafından yaptırılan üç köprü bulunuyor.

Bambudan yapılan köprülere verilen isimler de Türkiye'deki köprülerin adını taşıyor. Fatih Sultan Mehmet, Osman Gazi ve Yavuz Sultan Selim köprüleri, Arakanlı Müslümanların hayatlarını kolaylaştırıyor.

Köprülerin girişlerinde bulunan tabelalarda yerel dilin yanı sıra Türkçe ve İngilizce "Bu köprü Türk halkının Bangladeş'te bulanan Arakanlı mültecilere hediyesidir" yazısı dikkati çekiyor.

"Bize yardım eli uzatan Türkiye'yi çok seviyoruz"

Türk Tepesi'ndeki Arakanlı Müslümanlar da Türkiye ve Türk halkına şükranlarını dile getiriyor.

Birçok Arakanlı, Myanmar'dan gelmeden önce Türkiye'yi bilmediklerini ancak burada Türk yardım kuruluşları sayesinde Türkiye hakkında bilgi sahibi olduklarını belirtiyor.

Arakanlı Müslümanlardan Sogira Hammad, 1,5 aya dır kampta yaşadığını, Türk yardım kuruluşlarının ailesine gıda, barınak gibi malzemeler sağladığını söyledi. "Türk halkı sayesinde hayatta kaldık" diyen Sogira Hammad, daha önce Türkiye ya da Türk halkı hakkında hiçbir fikri olmadığını belirtti. Hammad, "Bize yardım eli uzatan Türkiye'yi çok seviyoruz" diye konuştu.

Abdül Haşim adlı Arakanlı ise 2 ay önce Bangladeş'e geldiğini, ilk zamanlar su ve gıda dahil hiçbir şeyleri olmadığını dile getirdi. Haşim, şimdi Türk yardım kuruluşlarının yardımıyla hayatını sürdürdüğünü dile getirerek, "Yardımsever Türk halkının katkılarıyla yaşıyoruz" dedi.

Anmar Begüm de 2 aydır burada olduğunu söyledi ve "Türk Tepesi'nde olmaktan çok memnunum. Türk kuruluşlarının yardımlarıyla hayatımızı sürdürüyoruz. Elhamdülillah Türk halkı çok yardımsever. Bize yardım eli uzattılar. Bunun için şükran duyuyoruz" ifadesini kullandı.

Başkan Erbaş, Arakanlı Müslümanlarla buluştu

Diyanet İşleri Başkanı ve Türkiye Diyanet Vakfı Mütevelli Heyeti Başkanı Prof. Dr. Ali Erbaş, Başbakan Binali Yıldırım ve beraberindeki heyetle Arakanlı Müslümanların yaşadığı Bangladeş sınırındaki Balukhali mülteci kampını ziyaret etti.

Bangladeş'in Cox's Bazar kentinde bulunan kampta Başbakan Yıldırım ve beraberindeki heyeti, Türk İşbirliği ve Koordinasyon Ajansı Başkanlığı (TİKA), Afet ve Acil Durum Yönetimi Başkanlığı (AFAD), Türk Kızılayı, Türkiye Diyanet Vakfı (TDV) ve yardım kuruluşlarının temsilcileri karşıladı.

Başbakan Yıldırım ve beraberindeki heyet, bölgede yürütülen insani yardım çalışmaları hakkında bilgi alarak Arakanlı Müslümanlara yemek ve insani yardım dağıttı.

Başbakan Yıldırım'a Başbakan Yardımcısı Bekir Bozdağ ile Aile ve Sosyal Politikalar Bakanı Fatma Betül Sayan Kaya da eşlik etti.

Arakanlı Müslümanlara tüm İslam dünyası sahip çıkmalı

Myanmar'daki saldırılardan kaçarak Bangladeş sınırına sığınan Arakanlı Müslümanların kaldığı kampları ziyaret eden Diyanet İşleri Başkanı ve TDV Mütevelli Heyeti Başkanı Prof. Dr. Ali Erbaş, kamplarda içler acısı bir durum yaşandığını belirterek, Arakanlı Müslümanlara tüm İslam dünyasının sahip çıkması gerektiğini söyledi.

Başbakan Binali Yıldırım ile Arakanlı Müslümanların kaldığı Kutupalong kampını ziyaret eden Erbaş, Türkiye Diyanet Vakfının bölgedeki çalışmalarını değerlendirdi.

TDV'nin TİKA, Kızılay ve AFAD ile Arakanlı Müslümanlara yardımları organize ettiğini belirten Erbaş, Türkiye Diyanet Vakfı olarak bugüne kadar Arakanlı mültecilere 11 bin 258 gıda paketi, 12 bin 750 kışlık paket, 4 bin kıyafet paketi dağıttıklarını, 8 duşakabin, 11 tuvalet ve 6 su kuyusu yaptırdıklarını söyledi. Arakanlı Müslümanlar için verilen kurban hisselerini de bölgeye ulaştırdıklarını ifade eden Erbaş, bugüne kadar 3 bin 350 kurban bağışının Arakanlı Müslümanlar için kesildiğini belirtti.

Arakan Müslümanlarını desteklemeye devam edeceklerini vurgulayan Erbaş, "Müslüman kardeşlerimize hizmet, bizim en tabii vazifemizdir. Vakfımız aracılığıyla Müslüman kardeşlerimizin gönderdiği yardımları en güzel şekilde organize etmeye çalışıyoruz. Kamplarda bütün kardeşlerimize mümkün olduğunca ulaşmaya çalışıyoruz" dedi.

Kamplardaki Müslümanların ibadetlerini yerine getirebilmeleri için de imkan sağlamaya çalıştıklarını vurgulayan Erbaş, "Bir mescit yapımı için çalışmalarımız devam ediyor. Bölgesel şartlarda buranın doğasına uygun şekilde gereken neyse o şekilde yapılacak" diye konuştu.

"Onlar bizim kardeşlerimiz"

Arakanlı Müslümanlara İslam dünyasının da sahip çıkması gerektiğini vurgulayan Erbaş, şunları söyledi: "Bu ziyaret vesilesiyle durumu daha da yakından görme imkanımız oldu. Kutupalong kampında içler acısı bir durum söz konusu. İnsanlar bir çadır içinde 15-20 kişi, belki 50 kişi yaşıyor. Onlara öncelikle barınma alanları kurmamız lazım, yaşayabilecekleri yerler yapmamız lazım. Arakanlı Müslümanlara yardım farz mesabesinde, önemli bir vecibe. Bizim inancımızda Müslümanlar bir vücut gibidir. Vücudun bir organında bir sıkıntı olursa o bütün vücudu etkiler. Onlar bizim kardeşlerimiz. Onlara sahip çıkmalı, İslam dünyası olarak bir ve güçlü olmalıyız."

"Türk Tepesi" 24 bin Arakanlı aileye yuva olacak

Türkiye Diyanet Vakfı Genel Müdürü Mustafa Tutkun, son dönemde Myanmar'da baskı ve zulümden kaçarak Bangladeş sınırına gelen 200 binden fazla Arakanlıya yardım ulaştırdıklarını ifade ederek, "Türkiye'nin talep etmiş olduğu 24 bin konutun olacağı bir alan tahsisiyle ilgili de şu anda resmi olarak tam kesinleşmemekle birlikte bir alan belirlendi. Bu alana bölge insanı 'Türk Tepesi' adını verdi" dedi.

Arakanlı aileler için yapılan faaliyetler hakkında açıklamalarda bulunan Tutkun, TDV tarafından 2012'deki krizden bu yana kurumsal olarak Arakan'da çalışmalar yürütüldüğünü, Arakanlıların yaşadığı Bangladeş, Pakistan, Malezya gibi bölgelerde yoğun şekilde çalışmalarının devam ettiğini söyledi.

Son yaşanan krizle birlikte yoğun bir mülteci akını olduğuna dikkati çeken Tutkun, bölgede uzun yıllardan beri süren bir dram yaşandığını ve Bangladeş sınırındaki kamplarda binlerce insanın hayatını sürdürdüğünü anlattı.

"150 metre derinlikten su kuyuları açıyoruz"

Şu anda insanların temel ihtiyaçlarının, mutfak malzemesi, hijyenik malzemeler, branda ve bambulardan yapılmış barınaklar olduğunu kaydeden Tutkun, en büyük sorunlardan biri olan içme suyuna ilişkin de çalışmalar yaptıklarını bildirdi.

Bölgede açılan su kuyularının 5-6 metre derinlikte olduğunu ve hijyenik olmadığını vurgulayan Tut-

kun, "Sağlıklı içme suyu konusunda bizim önemli bir çalışmamız var. Arıtma tesisiyle birlikte kurulan derin su kuyuları açmayı planlıyoruz. 150 metre derinlikten, çıktığı anda suyun hijyenik çıktığı bir üretimden bahsediyoruz. Arıtma tesisiyle birlikte içilebilecek bir su üretilmesini hedefliyoruz. Şu anda bir kuyu bitmek üzere. Farklı noktalara açılması konusunda da çalışmalarımız devam ediyor" dedi.

"Nisan ayında 24 bin konut inşasına başlanacak"

TDV olarak 242 bin insana yardım ulaştırdıklarını açıklayan Tutkun, "Türkiye'nin talep etmiş olduğu 24 bin konutun olacağı bir alan tahsisiyle ilgili şu anda resmi olarak tam kesinleşmemekle birlikte bir alan belirlendi. Bu alana bölge insanı 'Türk Tepesi' adını verdi" şeklinde konuştu.

Tutkun, Bangladeş sınırındaki bölgede altyapı çalışmalarının tamamlanması ve Bangladeş askerinin şu an yapımına devam ettiği 13 kilometrelik yol çalışmasının tamamlanmasının ardından 24 bin konutun olacağı projenin yol haritasını belirleyeceklerini, projenin inşasına nisan ayında başlamayı planladıklarını belirtti.

"Türk Tepesi" diye adlandırılan yerde geçici olarak kurdukları barınma yerleri bulunduğunu dile getiren Tutkun, burada şu anda 600 ailenin konakladığını söyledi.

"Myanmar içindeki ara verilen proje devam edecek"

Sınırın Myanmar tarafında da 2 yıldır yoğun bir çalışma yürüttüklerini anımsatan Tutkun, "Hem okul hem de barınmayla ilgili bir projemiz vardı. Son noktaya gelmiştik. Başlamak üzereyken bu olaylar gündeme geldi. Orada da koşullar müsait olduğu andan itibaren çalışmalarımızı başlatmak istiyoruz" ifadelerini kullandı.

"Arakan için iki ayda 50 milyon Türk lirası toplandı"

Türkiye'de şu ana kadar, Arakan için 2 ayda 50 milyon Türk lirası toplandığını açıklayan Tutkun, "Bizim Türkiye Diyanet Vakfı olarak yaptığımız kampanyalar içinde Somali ve Suriye'den sonra en yüksek rakamlardan birisi. Devlet erkanının ziyaretleri, bunu dünya gündemine taşıması, o anlamda halkımızda bir farkındalık oluşturdu. Onlar da bu anlamda desteklerini esirgemediler" değerlendirmesinde bulundu.

Türkiye Diyanet Vakfı 240 bin Arakanlı Müslümana yardım eli uzattı

Türkiye Diyanet Vakfı, bugüne kadar Bangladeş'teki kamplarda kalan Arakanlı Müslümanlardan 240 binine yardım ulaştırdı.

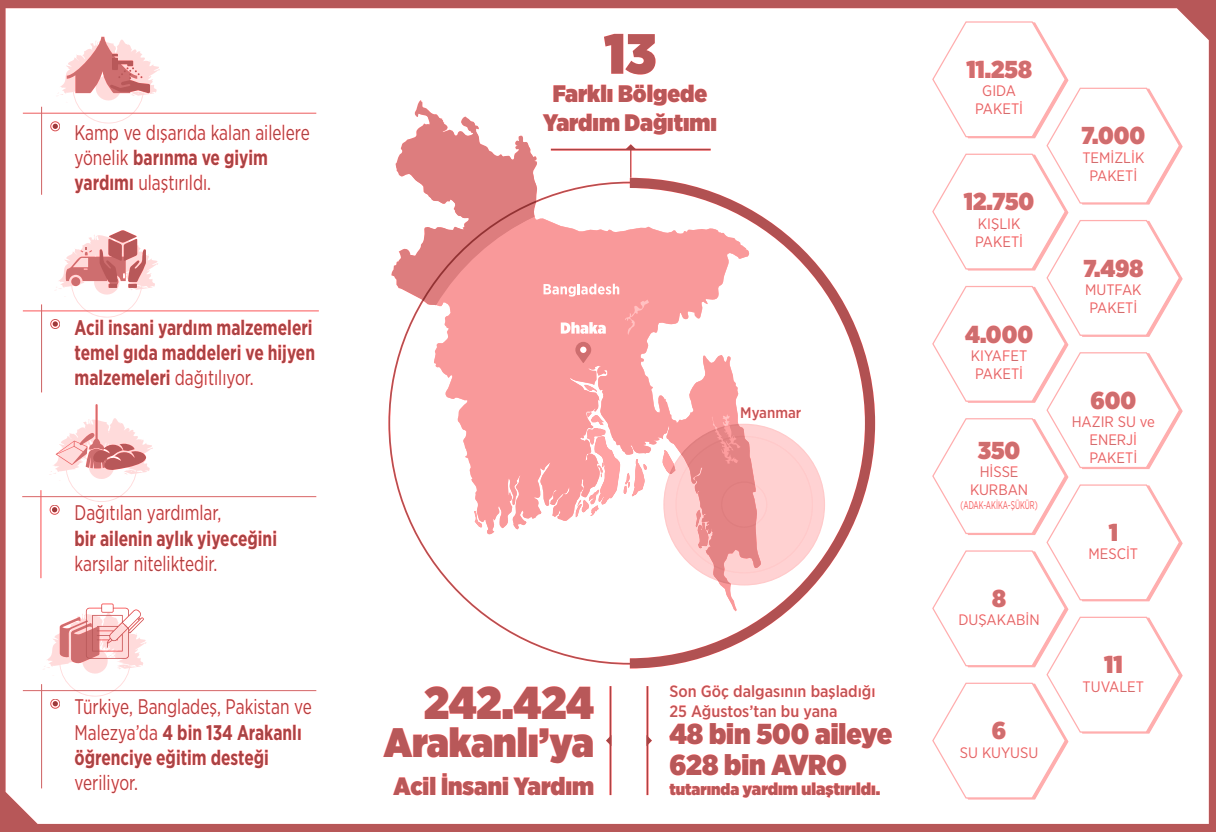

Türkiye'nin Myanmar'dan kaçıp Bangladeş'e sığınan Arakanlı Müslümanlara yönelik yardım faaliyetlerinin önemli bir bölümünü yürüten Türkiye Diyanet Vakfı, bugüne kadar 240 bin kişiye gıdadan kıyafete, su kuyusu açılmasından mescit yapımına kadar çeşitli yardımlar ulaştırdı.

Türkiye Diyanet Vakfı, Myanmar'da Budist fanatikler ve ordunun saldırılarından kaçarak Bangladeş'e gelen Arakanlı Müslümanlar için aylardır yardım faaliyetleri yürütüyor.

Vakıf, bu kapsamda Bangladeş'in Cox's Bazar kentindeki kamplarda kalan zor durumdaki Arakanlı Müslümanlara, görevlileri ve gönüllüleri vasıtasıyla ulaşıp yardım dağıtıyor. Bugüne kadarki çalışmalar sırasında gıda paketleri, temizlik paketi, bin mutfak malzemeleri paketi, kıyafet paketi, barınak malzemesi, su ve bisküvi paketi dağıtıldı. Bu çerçevede 240 binden fazla kişi dağıtılan yardımlardan faydalandı.

Ayrıca 357 adak, akika ve şükür kurbanından elde edilen 5,5 ton et, Arakanlı Müslümanlara ulaştırıldı.

TDV, bunların dışında 500 aileye çadır kurulması için bambu ve işçilik yardımı sağladı ve iki mescit yaptırdı.

Hijyen sorununa çare olmaya çalışıyorlar

Türkiye Diyanet Vakfının önemli hizmetlerinden biri de kamplardaki hijyen koşullarının sağlanmasına yönelik çalışmalar oldu. Özellikle temiz suya erişimin zor olduğu bölgede Türkiye Diyanet Vakfının kazdırdığı derin kuyulardan çıkan su, halkın kullanımına sunuldu.

Derinliği fazla olmayan kuyulardan çıkan suyun kullanımında sıkıntı yaşanan bölgede 120 ila 200 metre derinliklerde su kuyuları açıldı. Bu kuyulardan çıkan su, ters osmoz yöntemiyle arıtıldıktan sonra kullanıma sunuluyor.

TDV, hijyenik şartların oluşmasına yardım etmek amacıyla 11 tuvalet, 8 duşlu kabin, 20 kişilik şadırvan, tonlarca kapasiteye sahip su tanklarını kampların çeşitli yerlerine yaptırdı.

Türkiye-Pakistan kardeşliği, Suriye için umut oldu

Suriye'de çatışmaların başladığı 2011 yılından bu yana yaraların sarılması için yaklaşık 190 milyon TL tutarında yardım faaliyeti gerçekleştiren Türkiye Diyanet Vakfı, bölgede hayatın normale dönmesi için çalışmalarını sürdürüyor.

Yaşanan çatışmalar nedeniyle temel ihtiyaçların temininde bile zorluk çeken Suriyeliler, Türk halkının yardımlarıyla nefes alıyor.

Türkiye Diyanet Vakfı da günlük sıcak yemek dağıtımı, günlük ekmek üretimi, gıda paketi dağıtımı, çadır, mutfak malzemesi ve su kuyuları gibi temel yardım faaliyetlerinin yanı sıra okul yapımı, yıkılan camilerin yeniden yapımı ve bakım onarımları, sağlık hizmetlerini destekleme, din görevlisi eğitimleri, eğitim yardımları, ücretsiz giyim mağazaları gibi projelerle Suriyeli savaş mağdurlarının yanında oluyor.

Suriye'deki krizin başlangıcından bu yana gerçekleştirdiği projelerle 187 milyon TL tutarında ayni ve nakdi yardımı savaş mağdurlarına ulaştıran Türkiye Diyanet Vakfı, savaşın acılarını dindirmek için yaptığı çalışmaların yanı sıra İslam dünyası başta olmak üzere uluslararası sivil toplum kuruluşlarının Suriye yardımlarına da öncülük ediyor.

TDV, mevcut partner ağı ve uluslararası işbirlikleri çerçevesinde Pakistan merkezli Baitussalam Derneği ile ortak proje yaparak, mağdurlara 500 bin dolar tutarında kışlık malzeme yardımı ulaştırdı.

Kış mevsiminin iyice hissedilmeye başladığı bölgede kışlık giysi ve barınma ihtiyaçları ön plana çıkarken, TDV ve Baitussalam Derneği işbirliği ile DAEŞ ve rejim saldırılarından kaçıp güvenli bölgelere sığınanlara, çadır, soba, yakacak, battaniye, kışlık elbise ve ayakkabıdan oluşan kışlık malzeme yardımı yapıldı.

Proje kapsamında ilk etapta Hama yakınlarında yer alan Sarha bölgesindeki ağır bombardımandan dolayı evlerini terk edip güvenli bölgelere göç etmek zorunda kalan ve tavuk çiftliğine sığınan 50 aileye ulaşılarak ihtiyaçları karşılandı.

Sivil yerleşim yerlerine yönelik devam eden hava saldırılarından kaçan halk ise kırsal noktalara ve İdlib'in kuzeyine doğru göç etmeye devam ediyor.

"Ağır bombardıman nedeniyle evimizi terk etmek zorunda kaldık"

Türkiye Diyanet Vakfı'nın yardım ulaştırdığı mağdurlardan Ebu Halit, bölgede sık sık meydana gelen ağır bombardıman saldırıları nedeniyle evlerini terk etmek zorunda kaldıklarını söyledi.

Ailesiyle bir tavuk çiftliğine sığınan Ebu Halit, "DAEŞ bölgesinde yaşıyorduk. Rejimin çok ağır bombardımanı nedeniyle, sadece üzerimizdeki elbiselerimizle evimizi terk etmek zorunda kaldık. Kadın ve çocuklarla beraber yaklaşık 200 kilometre yürüyerek bu tavuk çiftliğine sığındık. Hiçbir şeyimiz yok. Çocuklarımız hasta. Bize şu ana kadarda herhangi bir insani yardım ulaşmamıştı" diye konuştu.

Suriyeli kardeşlerimizin yanında olmaya devam edeceğiz

TDV Suriye Koordinatörü Mahmut Temelli de mağdur Suriyeli kardeşlerimizin acılarını dindirmek için çalışmalar yaptıklarını söyledi.

"Türkiye ve Pakistan kardeşliğinin göstergesi olan bir çalışma içerisindeyiz" diyen Temelli, şöyle konuştu:

"Pakistan'da faaliyet gösteren Baitussalam derneğiyle beraber yaptığımız proje vasıtasıyla Türkiye sınırına 120 kilometre uzakta bulunan Hama'da, bombardıman altında zor koşullarda yaşayan ihtiyaç sahibi 2.000 aileye çadır, soba ve yakacak yardımı yapıyoruz. Sarha bölgesindeki ağır bombardımandan kaçıp, güvenli bölgedeki tavuk çiftliğine sığınmak zorunda kalan 50 aileyi kurmakta olduğumuz çadırlara yerleştireceğiz."

Çadırlara yerleştirilen ailelerin günlük sıcak yemek ve su ihtiyacının da yine Türkiye Diyanet Vakfı tarafından karşılanacağını belirten Temelli, "Türkiye Diyanet Vakfı olarak Suriyeli kardeşlerimizin yanında olmaya devam edeceğiz'' dedi.

11 Mart'ta sahiplerini bulacak

Türkiye Diyanet Vakfı tarafından 2018 yılında dördüncüsü düzenlenecek "Uluslararası İyilik Ödülleri" programı için başta Türkiye olmak üzere pek çok ülkeden yaşanmış iyilik hikâyeleri toplanmaya başlandı.

"Yeryüzünde iyilik egemen oluncaya kadar" sloganıyla dünyanın pek çok noktasına milletimizin hayır elini ulaştıran Türkiye Diyanet Vakfı, iyiliği yaymak ve farkındalığı artırmak için yaşanmış iyilik hikâyelerini ve iyilik öncülerini, "Türkiye Diyanet Vakfı Uluslararası İyilik Ödülleri'" programı ile bir kez daha ödüllendirecek.

TDV Genel Müdürü Mustafa Tutkun, iyilik için yaşamayı varoluş sebebi olarak gördüklerini belirterek, bu çerçevede Türkiye Diyanet Vakfı olarak iyiliği yaygınlaştırmak ve insanları iyiliğe davet etmek için "Uluslararası İyilik Ödülleri" programını düzenlediklerini söyledi. Tutkun, "Bir iyiliği topluma anlatmanın birçok insanı iyilik yapmaya teşvik edeceğini düşünüyor, kötülüğün hakim kılınmaya çalışıldığı bir dünyada iyiliği insanlığın gündemine yeniden taşımak için Uluslararası İyilik Ödülleri programını düzenliyoruz" dedi.

"Uluslararası İyilik Ödülleri" programıyla dünyaya ve yaşadığı toplumlara örnek olabilecek iyilik hikâyelerini ön plana çıkarmak istediklerini dile getiren Tutkun, şöyle devam etti:

"Elbette her iyilik değerlidir, burada asıl amacımız ülkemize ve yaşadığımız dünyamıza bir mesaj vermek, ufak bir iyiliğin nasıl milyonlarca kişinin umuduna dönüştüğünü anlatabilmek. 2015 yılında ilkini düzenlediğimiz Türkiye Diyanet Vakfı Uluslararası İyilik Ödülleri programından bu yana pek çok iyiliğin hikâyesini toplumumuza, yaşadığımız dünyaya aktarmaya çalıştık. 2017 yılı içerisinde de Türkiye Diyanet Vakfı şubelerimiz, vatandaşlarımız ve yurtdışındaki paydaşlarımızın önerileri, basından ve sosyal medyadan tespit ettiğimiz başta Türkiye olmak üzere Asya'dan Avrupa'ya, Afrika'dan Balkanlara, Amerika'dan Uzakdoğu'ya kadar pek çok noktada yaşanmış yüzlerce iyilik hikâyesi arasından ön plana çıkan 7 hikâyeye ve bu hikâyenin kahramanlarına iyilik ödülü verdik."

Genel Müdür Tutkun, "Dünyayı iyilik değiştirecek" temasıyla düzenledikleri 2017 TDV Uluslararası İyilik Ödülleri'nin, İstanbul Haliç Kongre Merkezi'nde düzenlenen programla Cumhurbaşkanımız Recep Tayyip Erdoğan tarafından takdim edildiğini hatırlattı.

4. Uluslararası İyilik Ödülleri

Türkiye Diyanet Vakfı, kuruluş yıldönümlerini bir iyilik hareketine dönüştürerek Türkiye'de ve dünyada hizmet götürdüğü bütün ülkelerde iyilik, hayır ve ihsan konusunda farkındalık oluşturmak amacıyla 2018 yılında dördüncü kez Uluslararası İyilik Ödülleri veriyor.

Dünyada ve yaşadığı toplumda çığır açan, farklı kültürleri yapılan bir iyilik ile bir araya getiren, toplumu harekete geçiren, çevresine ilham veren, tüm dünyayı kuşatacak iyilik hikâyeleri, 31 Aralık 2017 tarihine kadar iyilikodulleri@tdv.org adresine ulaştırıldı. Oluşturulan komisyonlar ve jürinin değerlendirmesi sonucunda uygun görülen iyilik hikayelerine **11 Mart 2018'de** yapılacak törende ödülleri verilecek.

TDV Uluslararası İyilik Ödülleri'ne ilişkin detaylı bilgi ve örnek iyilik hikayelerine www.uluslararasiiyilikodulleri.com internet adresinden ulaşılabilir.

TÜRKİYE DİYANET VAKFI HİZMETLERİNE ALMANYA'DAN BAKIŞ

Ramazan DAĞLI
Frankfurt Başkonsolosluğu Din Hizmetleri Ataşesi

Etrafımıza şöyle baktığımız zaman insanların birbirlerinden farklı yaratılış ve karaktere sahip olduklarını görürüz. Kimi insanlar iyilik, güzellik, insanlığa hizmet ve hayırda öncülük hususunda bir araya gelirler, birbirleriyle yardımlaşırlar, birbirlerine destek olurlar, bu yolda dernekler, vakıflar kurarlar. Kimileri de insanlara karşı düşmanlık, kötülük, şer ve Allah'ın yasak kıldığı fiilleri işleme hususunda bir araya gelirler, çeteler kurarlar, hayırda değil, şerde yardımlaşırlar, şerde birleşip birbirlerine destek olurlar. Yüce dinimiz ise müminlerin iyilik ve takva hususunda birbirleriyle yardımlaşmalarını, kötülük ve günahta yardımlaşmamalarını emrediyor.

İyilikte ve fenalıktan sakınmakta yardımlaşın, günah işlemek ve aşırı gitmekte yardımlaşmayın. Allah'tan sakının, Allah'ın cezası şiddetlidir. (Maide 5/2)

"Sevdiğiniz şeylerden (Allah için) harcamadıkça iyiliğe asla erişemezsiniz. Her ne harcarsanız Allâh onu bilir." (Al-i İmran, 3/92)

"Sizden kim, bir yarım hurma ile de olsa ateşten korunabilirse, bunu yapsın" buyurmuştur." (Buharî, Zekât 10, Müslim, Zekât 66-67)

Allah'ın emri Peygamberimizin bu hadisleri bu konuda özel bir fonksiyon icra etmiştir. Bu güzel öğütlere gönül veren Müslümanlar iyilikte yardımlaşma, vakıflara destek olma, kamuya hizmet edecek müesseselere yardım konusunda yardımlarını esirgememişlerdir. Ahiret yolculuğuna çıkarken geride eser bırakma gayretine yönelmişlerdir

Kâmil odur ki, koya her yerde bir eser, Eseri olmayanın yerinde yeller eser. (Hadimî)

Ölen insan mıdır, ondan kalacak şey eseri,
Bir eşek göçtü mü, ondan da nihayet semeri. (M.A. Ersoy)

Hz. Enes (r.a) anlatıyor: "Resulullah (a.s) buyurdular ki:

"Ölüyü, (mezara kadar) üç şey takip eder: Ailesi, malı ve ameli. Bunlardan ikisi geri döner, biri baki kalır: Ailesi ve malı geri döner, ameli kendisiyle baki kalır." [Buhârî, Rikak 42]

Mal sahibi, mülk sahibi
Hani bunun ilk sahibi
Mal da yalan mülk de yalan
Var birazda sen oyalan

Hz. Enes (r.a) anlatıyor: "Resûlullah (a.s) buyurdular ki:

"Hayra delâlet eden onu yapan gibidir." (Tirmizî, İlm 14) buyurması ise hayr yapmanın yanında ona vesile olmanın da önemine ve faziletine işaret eder.

TÜRKİYE
DİYANE
VAKF
TURKIYE DIYANET FOU

Allah Resulü (sav) buyurdular ki: "Mü'minler birbirlerini sevmekte, birbirlerine acımakta ve birbirlerini korumakta bir vücuda benzerler. Vücudun bir uzvu (organı) hasta olduğu zaman, diğer uzuvlarda bu sebeple uykusuzluğa ve ateşli hastalığa (hummaya) tutulurlar." (Buhari, Edep 27; Müslim, Birr 66)

Bütün insanların ister istemez bir başkasının gücüne, parasına, fikrine muhtaç olduğunu görürüz. Onun için Zen merde, civan pîre, kemân tîre muhtaç, Ebnây-ı beşer, hâsıh birbirine muhtaç (Yâni, kadın erkeğe, genç ihtiyara, yay oka muhtaç. Kısacası insanlar birbirine muhtaç) demişlerdir.

1960 yılların başında Almanya'ya işçi olarak gelen vatandaşlarımız ibadetlerini yerine getirmek dini ve milli kimliklerini koruma gayreti ile camiler açmış, dernekler kurmuş anavatan ve diğer ülkelerdeki Müslümanlarla irtibatlarını kesmemişler, onların sevinç ve üzüntülerine ortak olmuşlardır. Bugün Almanya'da DİTİB 950 derneği ile en büyük sivil İslami kuruluş olarak hizmet vermektedir. Diyanet İşleri Başkanlığı ve Türkiye Diyanet Vakfı ile işbirliği içerisinde güzel hizmetler yürütmektedir.

Toplumsal barış ve huzuru, toplumun dini, sosyal ve kültürel gelişimine yönelik her faaliyeti önem-

seyen Türkiye Diyanet Vakfı, yeryüzünde iyiliğin egemen olması misyonu, ülkemizde ve yedi kıtada insanlığın hizmetinde bir vakıf olma vizyonu ile hareket eden bu nadide kuruluşumuz ile Vekaletle Kurban Programı, yurtdışında cami inşası, ihtiyaç sahiplerine yardım vs konularında işbirliğimiz devam etmektedir.

Dünyanın farklı coğrafyalarında açlık, doğal afet, savaş ve şiddetin yaşandığı kriz bölgelerindeki milyonlarca insana dil, din, renk, cinsiyet ayrımı gözetmeksizin yardım elini uzatan Vakfımız, Ramazan ayında kurduğu iftar sofraları ve Kurban Bayramında düzenlediği vekaletle kurban kesim programıyla bayram sevincini yedi kıtada paylaşmaktadır.

Türkiye Diyanet Vakfı, "İnsanların en hayırlısı, insanlara faydalı olandır" düsturuyla bütün insanlığın hizmetinde olma gayesiyle çalışan bir iyilik hareketidir.

"Bir derdimiz var. O da yıkık gönüllü insanlarla gani gönüllü insanlar arasında bir gönül köprüsü oluşturmak" prensibine gönül veren Almanya'da bulunan vatandaşlarımız 2017 kurban kampanyasında yaklaşık 55.000 kurbanın vakfımızca kesilip ihtiyaç sahiplerine dağıtılmasına vesile olmuştur.

Vekaletle Kurban kesimi bütün dünyayı saran bir merhamet eline dönüşmüş, bugün Afrika'da ve dünyanın başka bölgelerinde Türkiye'ye karşı bir teveccüh oluşmuş, bunun gerçekleşmesinde Türkiye Diyanet Vakfı ve Diyanet İşleri Başkanlığı hizmetlerinin çok önemli bir yerinin olduğunu bilen vatandaşlarımızın bu hizmetlere desteği her geçen gün artarak katlanmaktadır.

Özellikle son dönemde dünya gündemine oturan Kudüs konusunda duyarsız kalmamış, Türkiye ve İslam Dünyasında oluşan destek olma sahip çıkma ve yanlışa tepki verme konusunda hassasiyetlerini basın açıklamaları, yürüyüş protesto eylemleri ve sosyal medya paylaşımları ile desteklemişlerdir.

Allah´ın yeryüzündeki ikinci mabedi Mescid-i Aksa´nın bulunduğu Kudüs, Müslümanların ilk kıblegâhı olduğu gibi Peygamberler silsilesinin son temsilcisi olan Hazreti Muhammed´in Miracına basamaklık etmiş bir şehirdir. Tarih boyunca peygamberler şehri olarak kabul edilen Kudüs, İslamiyet, Yahudilik ve Hristiyanlık için kutsal yerleri barındırmaktadır. Hazreti Ömer ve Selahaddin Eyyûbî tarafından fethedilen Kudüs; Selçuklu ve Osmanlı dönemleri de dâhil olmak üzere 13 asır İslam hâkimiyetinde kaldığı dönemlerde farklı din ve inançların uyum içinde yaşadığı adının da ifade ettiği gibi barış şehri olarak insanlığa örnek teşkil etmiştir. Bu sebeple özellikle tüm Müslümanlar için vazgeçilmez ve mukaddes bir emanet olarak kabul edilmiştir. Müslümanların emanetindeyken insanlığın ortak mirası olan sevgi, hoşgörü ve birlikte yaşamanın merkezi olan bu kutsal mekân, ne yazık ki özellikle son asırda şiddet, nefret ve zulümle anılır hale gelmiştir.

Filistin (Gazze) Yardım Kampanyası: Filistin halkının acılarının hafifletilmesi ve kadirşinas Türk halkının yardım elinin mağdur Filistin halkına da uzanmasına vesile olması düşüncesiyle, Diyanet İşleri Türk İslam Birliği (DİTİB) olarak, 9-16 Ocak 2009 tarihlerini içine alan günlerde bir yardım kampanyası başlatılmıştır.

22.01.2009 tarihinde, 1.017.700, (Bir milyon onyedibin yediyüz), 03.02.2009 tarihinde de, 432.300, (Dörtyüz otuzikibin üçyüz) olmak üzere toplam, 1.450.000, (bir milyon dörtyüzellibin) Euro nakit meblağ toplanmış ve Türkiye Diyanet Vakfı'nın ilgili hesabına havale edilmiştir.

Görev bölgemizdeki cami derneklerimiz 2017 yılı Ramazan ayında ''Su Kuyusu Açma Kampanyası" neticesinde yaklaşık 571.000 (Beşyüz yetmiş bir bin) Euro toplanmış Türkiye Diyanet Vakfının ilgili hesabına havale edilmiş, Afrika ülkeleri ve Gazze'de 37 su kuyusunun açılması projesi 2018 yılının ilk aylarında tamamlanacaktır.

Türkiye Diyanet Vakfının dünyaya uzanan iyilik eli ve hizmetleri buradan büyük bir ilgi ile takip edilmekte ve başarıların devamı için dua edilmektedir.

Türkiye Diyanet Vakfı su kuyuları kurak coğrafyalara umut oldu

Türkiye Diyanet Vakfı, açlık ve kuraklığın yaşandığı bölgelere yönelik başlattığı "Bir Damla Hayat" projesi kapsamında üç Afrika ülkesinde 14 su kuyusu daha açarak günlük içme suyuna dahi ulaşmayan insanların hizmetine sundu.

Türkiye'de ve dünyanın 135 ülkesinde, eğitimden, kültüre, sosyal ve hayri faaliyetler ile uluslararası insani yardım çalışmalarına kadar farklı alanlarda faaliyetler yürüten Türkiye Diyanet Vakfı, yoksulluk ve kuraklığın etkilediği coğrafyalardaki açlık ve susuzluğa da kayıtsız kalmıyor.

TDV, ülkemizin uluslararası alanda artan etkinliği, aktif diplomasisi, dinamik ekonomisi ve artan teknik kapasitesi çerçevesinde çalışmalarını gönül coğrafyamızın en uç noktalarına kadar taşırken, başlattığı "Bir Damla Hayat" projesiyle de bu bölgelerdeki su sorununa çözüm üretiyor.

Suya ulaşmada problem yaşayan Müslüman nüfusun ağırlıkta olduğu Asya ve Afrika kıtalarındaki ülkelerde su kuyusu çalışmalarını yoğunlaştıran Türkiye Diyanet Vakfı, bugüne kadar Burkina Faso, Çad, Filistin-Gazze, Gana, Gine Bissau, Kenya, Madagaskar, Ruanda, Somali, Sudan ve Yemen olmak üzere toplam 11 ülkede su kuyuları açarak binlerce insana umut oldu.

Bugüne kadar 11 farklı ülkede açtığı 71 su kuyusunu bölge insanının hizmetine sunan Türkiye Diyanet Vakfı, Burkina Faso, Kenya ve Ruanda'da toplam 14 su kuyusu daha açtı.

Su kuyularının açılışı için bölgeye giden TDV ekipleri, proje kapsamında Burkina Faso kırsalında bulunan Sapouy, Sabou, Nıou, Bousse, Bargo, Nıyoko, Gıkofe, Marcoussı, Bıssıghın ve Toudweogo bölgelerinde 10, Kenya kırsalında Genza, Kaloleni, Magarini bölgelerinde 3 ve Ruanda'da ise 1 su kuyusu olmak üzere toplam 14 su kuyusunu bölge insanının hizmetine sundu.

"Temiz suya ulaşmak için 4 km yol yürüyorduk"

Temiz suya ulaşmak için kilometrelerce yol yürüyen köylüler evlerinin yanında açılan su kuyusu ile birlikte temiz suya artık rahatlıkla ulaşabiliyor.

Burkina Faso'nun başkenti Ouagadougou'ya 150 km uzaklıktaki bulunan, TDV'nin su kuyusu açtığı yerlerden Sapouy bölgesindeki Zero köyü şefi Nessao Ba-

tiamoim Yossouf, "Köyümüze su kuyusu açılmadan önce, kadınlarımız ve çocuklarımız sabah erken saatlerde köye 4 km uzaklıktaki en yakın su kuyusuna su almak için gidiyorlardı. Köyümüzde yaklaşık 5 bin kişi yaşıyor. Bu su kuyusu sayesinde artık temiz su ihtiyacımızı kolayca karşılayabileceğiz" dedi.

Su kuyusunun hemen yanında bulunan ilköğretim okulunda yaklaşık 400 öğrenci olduğunu söyleyen Yossouf, bu çocukların temiz suya rahatça ulaştıkları için her gün hayırseverlere ve Türkiye'ye dua ettiklerini belirtti.

Açılan kuyular 30 yıllık su ihtiyacını karşılıyor

TDV, ekonomik imkansızlıklar, zorlu iklim şartları, su kaynaklarının olmaması veya çıkarılamayışı nedeniyle temiz suya ulaşmada problem yaşanan bölgelerde su kuyusu çalışmaları gerçekleştiriyor.

Proje kapsamında açılan kuyular elektrik ve güneş enerjisiyle çalışıyor. Yaklaşık 120 metre derinliğinde açılan su kuyuları, bölgenin ortalama 20 ile 30 yıl arası temiz içme suyu ihtiyacını karşılayabilecek kapasiteye sahip.

TÜRKİYE DİYANET VAKFI

DİYANET İŞLERİ BAŞKANLIĞI

Hediyem Kur'an Olsun

"Dünyada hiçbir gönül Kur'ansız kalmasın"

Kuran yaz **4333** 'e gönder

Tüm faturalı hatlardan yapacağınız her bağış 12 ₺'dir

www.hediyemkuranolsun.com

Türkiye Diyanet Vakfı'ndan Doğu Türkistanlı ailelere yardım

Türkiye Diyanet Vakfı, İstanbul'da yaşayan Doğu Türkistanlı ihtiyaç sahibi 400 aileye gıda yardımı yaptı.

Çin'in yıllardır uyguladığı baskı ve yasaklar nedeniyle çok sayıda Doğu Türkistanlı sığınmacı ülkemize gelirken, son iki yıldır bu sayıda büyük artış yaşanıyor.

Gerçekleştirdiği eğitim-kültür hizmetleri ve sosyal projelerle milletimizin iyilik köprüsü haline gelen Türkiye Diyanet Vakfı, ülkelerini terk etmek zorunda bırakılan Doğu Türkistanlı kardeşlerimizi de yalnız bırakmıyor.

Ülkelerinde yaşadıkları sorunlar nedeniyle Türkiye'ye sığınan aileleri ziyaret eden TDV ekipleri, her biri 25 TL değerindeki toplam 60 bin TL tutarında 2.400 gıda yardım kartını ailelere ulaştırdı.

Gıda yardımının yanı sıra Doğu Türkistanlı ailelerden bazılarının aylık kira giderleri de Türkiye Diyanet Vakfı tarafından karşılanıyor.

TDV Hayri ve Sosyal Hizmetler Uzmanı Mustafa Erdem, "Türkiye Diyanet Vakfı olarak ülkemize sığınan Doğu Türkistanlı aileleri yalnız bırakmıyor, onları ziyaret ederek milletimizin bizlere emanet ettiği yardımları kardeşlerimize ulaştırmaya devam ediyoruz. Doğu Türkistanlı kardeşlerimiz zor şartlar içerisinde yaşamlarını idame ettirmeye çalışıyorlar. Ülkemize gelenlerin çoğu dul ve yetim aileleri. Bu nedenle kendi gelirlerini temin etmekte zorlanıyorlar, gelen yardımlarla geçinmeye çalışıyorlar. Türkiye Diyanet Vakfı olarak toplam 60 bin TL değerinde 2.400 adet gıda yardım kartını İstanbul'da yaşayan 400 aileye ulaştırdık. Vakıf olarak gıda yardımlarımızın yanında 45 ailenin de aylık kira giderlerini karşılıyoruz" dedi.

Savaş mağduru engelli çocuklara yardım eli

İslam coğrafyası ve dünyanın pek çok noktasında mazlumlara ayrım gözetmeksizin milletimizin yardım elini ulaştıran Türkiye Diyanet Vakfı, Suriye'de savaş ve şiddetin en büyük mağduru çocukları da yalnız bırakmıyor.

Türkiye Diyanet Vakfı, Suriye'de çatışmaların başladığı 2011 yılından buyana bölgede ayni ve nakdi yardımlarla Suriyelilerin yanında olurken, son 2 yıldır Suriye'de hayatı yeniden başlatacak projeleri de sürdürüyor.

İnsani yardım faaliyetlerinin yanı sıra hayata geçirdiği "Farkındayım Yanıbaşındayım" projesiyle de eğitimi yarıda kalmış Suriyeli mülteci çocuklar konusunda önemli çalışmalar yapan TDV, savaşın en büyük mağduru çocukları da unutmadı. Türkiye Diyanet Vakfı, Suriye'de hayatı yeniden başlatacak projeler çerçevesinde Azez kentinde savaş mağduru engelli çocuklar için rehabilitasyon merkezi açtı.

Fırat Kalkanı operasyonu sonrası oluşan huzur ve güven ortamı sayesinde geri dönüşlerin artmasıyla bölgedeki çalışmalarına hız veren Türkiye Diyanet Vakfı, savaşın neden olduğu insani krizde rehabilitasyon imkanları kalmayan özel eğitime muhtaç çocuklar için ''Tomurcuklar Rehabilitasyon Merkezi" projesini hayata geçirdi.

TDV'nin desteğiyle tam kapasite hizmet vermeye başlayan Tomurcuklar Rehabilitasyon Merkezi, 2 bin civarında engelli çocuğun bulunduğu Azez'de 160 çocuğa hizmet veriyor.

Engelli çocuklara yönelik merkezlere daha çok ihtiyaç var

Tomurcuklar Rehabilitasyon Merkezi Müdürü Abdusselam Necar, beş yıldan fazla süredir devam eden çatışmaların ülkede ciddi bir yıkıma neden olduğunu, özel eğitime muhtaç çocukların bu durumdan daha fazla etkilendiğini belirtti.

Günlük yaşamın normale dönmeye başladığı Azez'de engelli çocuklara yönelik rehabilitasyon merkezlerinin çok büyük ihtiyaç olduğunu ifade eden Necar, Tomurcuklar Rehabilitasyon Merkezi'nin bölge halkının talebi doğrultusunda Türkiye Diyanet Vakfı desteğiyle açıldığını söyledi.

Azez bölgesinde yaşları 2-12 arasında 2 bin civarında engelli çocuk bulunduğuna işaret eden Necar, "Bu merkez özellikle engelli çocuğu olan ailelerin taleplerine cevap vermekte. Şu an 160 engelli çocuğumuza hizmet vermekteyiz. Ancak bölgenin sürekli göç alması nedeniyle bu merkezlere ihtiyaç daha da artıyor" dedi.

Merkezde, fizik tedavi, işitme engelliler ve psikolojik destek olmak üzere üç bölüm bulunduğunu kaydeden Necar, "Geçtiğimiz yıllarda yeterli desteği bulamadığımız için merkezimizin sürekliliğini sağlamakta çok zorlanıyorduk. Türkiye Diyanet Vakfı'nın bizi desteklemesinden sonra ise tam kapasiteyle hizmet vermeye başladık. Türkiye Diyanet Vakfı'na ve hayırsever Türk halkına vermiş oldukları destekler için teşekkür ediyoruz" diye konuştu.

Türkiye Diyanet Vakfı, ulaştırılan bağışlarla bölgedeki insani yardım faaliyetlerinin yanı sıra eğitim faaliyetlerini destekleme amaçlı okul inşaatları, öğretmenlerin eğitimi, başarılı öğrencilerin desteklenmesi projeleriyle de Suriye halkının geleceğine yönelik çalışmalarına devam ediyor.

Türkiye Diyanet Vakfı'ndan Evlad-ı Fatihan'a yeni cami inşası

Türkiye Diyanet Vakfı'nın, Kırşehir Belediyesi işbirliği ile Bosna Hersek'in Olovo kentinde inşa edeceği Ahi Evran-ı Veli Kırşehir Camii'nin temeli atıldı.

İslâm'ın asli hüviyetiyle anlaşılması, dünya Müslümanlarının birlik ve beraberlik içerisinde yaşaması amacıyla faaliyetler gerçekleştiren Türkiye Diyanet Vakfı, ümmetin her bir ferdi ile gönülleri buluşturan birlik mekânları inşa etmeyi sürdürüyor.

Bugüne kadar ülkemizde 3 bin 603 cami, 25 farklı ülkede ise 100'ün üzerinde cami ve eğitim binası yaptıran Türkiye Diyanet Vakfı, Evlad-ı Fatihan diyarı Bosna'daki yeni cami projesini Kırşehir Belediyesi işbirliği ile gerçekleştiriyor.

Ahi Evran-ı Veli Kırşehir Camii'nin temeli, 3 Kasım 2017 Cuma günü yapılan törenle atıldı. Kırşehir Belediye Başkanı Yaşar Bahçeci, törende yaptığı konuşmada, Olovo ile Kırşehir'in 2013 yılında "kardeş belediye" olduğunu hatırlattı. Bahçeci, Olovo'dan gelen talep üzerine burada sadece cami değil, yanında lojman, misafirhane, şadırvan, derslikler ve nikah salonu da yapılacağını söyledi.

İnşaatın bitim süresinin 2 yıl olarak planlandığını dile getiren Bahçeci, TDV aracılığıyla bu süreyi bir yıla düşürmek istediklerini vurguladı.

Bahçeci, Bosna Hersek'in ilk cumhurbaşkanı merhum Aliya İzetbegoviç'in, vefatından hemen önce Bosna Hersek'i Cumhurbaşkanı Recep Tayyip Erdoğan'a emanet ettiğini aktararak, "Cumhurbaşkanımıza emanet edilen Bosna, her Türk evladına

bir emanettir. Her zaman yanınızda olacağımızın altını çizmek isterim" dedi.

Atılan temelin bir başlangıç olacağını kaydeden Bahçeci, "Bu eser sayesinde kardeşliğimiz daha da pekişecek, birlikte faaliyetlerimiz daha da artacak" ifadesini kullandı.

TDV Mütevelli Heyeti Üyesi Dr. Hüseyin Kayapınar da vakıf olarak dünyanın her tarafında camiler, okullar, üniversiteler yaptırdıklarını, ihtiyaç sahiplerine yardımda bulunduklarını belirtti.

"Bu cami Kırşehir-Olovo kardeşliğinin bir mührü"

Olovo Belediye Başkanı Dzemal Memagic de temeli atılan caminin gelecek nesillere miras kalacağını ve Olovo-Kırşehir iş birliğinin anıtı olacağını vurguladı.

Türk halkına ve Kırşehirlilere destekleri için teşekkür eden Memagic, "Özellikle Cumhurbaşkanı Erdoğan'a, Bosna Hersek'in de diğer bölge ülkeleri ile aynı imkanlara sahip olması için verdiği destek için teşekkür ediyorum" dedi.

Saraybosna Müftüsü Enes Ljevakovic ise projenin hayata geçirilmesinde katkısı olan herkese teşekkür etti. Cumhurbaşkanı Erdoğan liderliğindeki Türkiye'nin, saygı duyulan bir devlet, güçlü bir ülke haline geldiğini dile getiren Ljevakovic, "15 Temmuz gecesi Türk halkı ve Cumhurbaşkanı Erdoğan için nasıl dua ettiysek, bugün de Cumhurbaşkanı Erdoğan'a yardım etmesi için dua ediyoruz" şeklinde konuştu. Ljevakovic, inşa edilecek caminin Kırşehir-Olovo kardeşliğinin bir mührü olacağını söyledi.

Konuşmaların ardından Ahi Evran-ı Veli Kırşehir Camii'nin temeli dualarla atıldı.

Osmanlı mimarisinin izlerini taşıyacak

Toplam bin 520 metrekare alan üzerine yapılacak cami ve külliye, Osmanlı mimarisinin izlerini taşıyacak. Külliyenin ana işlevini oluşturacak ve aynı anda 400 kişinin ibadet edebileceği cami, tek kubbeli ve klasik form üzerine inşa edilecek.

Külliye içinde caminin yanına inşa edilecek iki katlı binada ise idari ofis, misafirhane ve nikah salonu bulunacak. Tek minareli olarak tasarlanan caminin avlusunda ise yöresel taşlarla tasarlanmış bir şadırvan ve havuz yer alacak.

TDV'nin Bosna'da inşa ettiği dördüncü cami

Dünyanın dört bir tarafından ümmeti bir araya getiren camileri inşa eden Türkiye Diyanet Vakfı, Bosna Hersek'te Gorajde Kayseri Camii, Tesanj Camii ve savaş yıllarında yıkılan Ferhadiye Camii'ni yeniden inşa ederek bugüne kadar üç camiyi Bosnalı Müslümanların hizmetine sundu.

Ahi Evran-ı Veli Kırşehir Camii ve Külliyesi, Türkiye Diyanet Vakfı'nın Bosna'da inşa ettiği dördüncü cami olacak.

Arnavutluk'ta Müslümanların 100 yıllık hayali gerçek oluyor

Diyanet İşleri Başkanlığı ve Türkiye Diyanet Vakfı tarafından Arnavutluk'un başkenti Tiran'da inşasına başlanan ve Balkanlar'ın en büyük camisi olma özelliğini taşıyan Namazgah Camisinin inşaatı, hayırsever Türk halkının yardımlarıyla sürüyor.

Temeli Cumhurbaşkanı Recep Tayyip Erdoğan'ın katılımıyla 2015 yılında atılan ve başkent Tiran semalarında hızla yükselen caminin kaba inşaatı tamamlanırken, 2018 sonunda ibadete açılması bekleniyor.

Caminin tamamlanan 4 minaresi ve şerefeleri bölgenin görünümünü şimdiden farklı bir atmosfere dönüştürmüş durumda. Cami garajlarında ve kültür merkezinde ise hem mekanik hem izolasyon çalışmaları devam ediyor. Kurşun ve taş kaplama işleri büyük oranda tamamlanırken, elektrik tesisatı işleri sürüyor.

Cami inşaatı 2018 yılı sonunda tamamlanacak

Türkiye'nin Tiran Büyükelçiliği Din Hizmetleri Müşavirliği Koordinatörü Yasin Şengül, cami inşaatının 2018 yılının sonlarına doğru bitmesi için çalışmaların tüm hızıyla sürdüğünü, caminin tamamlandığında "Balkanların en büyük camisi olacağını" vurguladı.

Başkent Tiran'da halk arasında Namazgah olanak bilinen bölgede 10 dönüm arazi üzerine inşa edilen caminin yaklaşık 5 bin kişilik cemaat kapasitesi bulunduğunu ve dış alanıyla camide 10 bin kişinin namaz kılabileceğini belirten Şengül, caminin bölge halkı için "100 yıl öncesine dayanan bir rüya" olduğunu ifade etti.

"Türkiye'den Arnavut kardeşlerimize hediye"

Cami inşaatı için 1990'lı yıllardan itibaren girişimler olduğuna ancak bunun 2015 yılında caminin temelinin atılmasıyla gerçekleştiğine işaret eden Şengül, "Arnavutluk'ta, Osmanlı mimarisiyle günümüz inşaat teknolojisini birleştirerek bu yapılan inşaatı

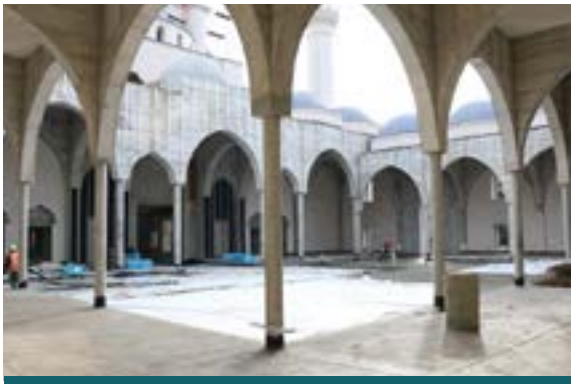

inşallah biz Türkiye olarak Arnavut kardeşlerimize hediye etmiş olacağız" diye konuştu.

Şengül, inşaatına Türkiye Diyanet İşleri Başkanlığı ve Türkiye Diyanet Vakfı tarafından başlanan caminin, Türkiye'den hayırseverlerin katkılarıyla yapıldığına işaret etti.

Namazgah Camisi'nin külliyesinde çalışma odaları, kütüphane, kültür merkezi, otopark, Kur'an kursu, sergi salonu, yemekhane ve konferans salonu da bulunuyor. Caminin yanına ayrıca "Birlikte Yaşam Müzesi" adını taşıyacak bir müze de inşa edilecek.

Camiler kapatılmıştı

Arnavutluk'ta 1950'li yıllarda 100 bin civarında nüfusa sahip Tiran'da yaklaşık 40 cami bulunuyordu.

Ülkede 1967 yılında, dönemin komünist rejimi tarafından dinin yasaklanmasıyla tüm camiler kapatılmış, bunların büyük çoğunluğu yıkılmış, bir kısmı depoya, kültür evine ya da müzeye dönüştürülmüştü.

Nüfusu bugün 1 milyonu aşan Tiran'da yaklaşık 18 cami bulunuyor. Ancak şehirdeki Müslümanlar, yeterli cami olmaması nedeniyle cuma ve bayram namazlarını, sokaklarda ve meydanlarda kılmak zorunda kalıyor.

Arnavutluk'ta yaşayan yaklaşık 3 milyon insanın yarısından fazlasını Müslümanlar oluşturuyor.

Batı Afrika'nın en büyük camisinde sona gelindi

Gana'daki Müslümanlar, başkent Akra'nın Kanda Mahallesi'nde inşaatı süren Batı Afrika'nın en büyük camisinin tamamlanmasını sabırsızlıkla bekliyor.

Yaklaşık 40 dönümlük araziye yapılan cami ve külliye, Akra'ya farklı bir görünüm katacak.

Gana Millet Camisi ve Külliyesi İdari ve Mali İşler Sorumlusu Mehmet Emin Gökyer, cami ve külliyenin yapımına 5 yıl önce başlandığını belirterek, "Bu proje, Batı Afrika'nın kaderini değiştirecek" dedi.

Gökyer, projeyle Gana'daki Müslümanların bir merkezden yönetilmesine yönelik bir yapı oluşturulacağını ifade ederek, şunları söyledi:

"Cami tamamlandığında 5 bin kişilik kapasiteye sahip olacak. Caminin dışında bir adet vakıf binamız var, yaklaşık 400-500 metrekare. Birinci katı kadınlar için, ikinci katı erkeklere yönelik. Onun yanında kütüphanemiz var. Kütüphanenin üstü de lojmanlar ve misafirhane olarak ayrıldı."

Gökyer, külliyede 400 öğrenci kapasiteli erkek imam hatip lisesi ve 200 kişilik seminer salonu olduğunu da kaydetti.

Külliyede Gana Başmüftüsü Osman Nuhu Shaarubutu için de bir ofis olacağına işaret eden Gökyer, bir de sağlık merkezi yapılacağını belirtti.

Caminin tamamen Türk inşaat mühendisleri tarafından yapıldığını söyleyen Gökyer, "Bizim kültürümüzü yansıtacak ince işler, mermer olsun, kalıp ve vb. olsun, Türkler tarafından yapılıyor" diye konuştu.

Gökyer, Aziz Mahmut Hüdayi Vakfı'nın da destek verdiği bu projeyle Türk İşbirliği ve Koordinasyon Ajansı Başkanlığı (TİKA), Yurtdışı Türkler ve Akraba Topluluklar Başkanlığı (YTB) gibi kuruşların da ilerde Gana'ya daha çok yardım yapacaklarını sözlerine ekledi.

KOMAŞ

Kubbeli ve Çatılı Her Türlü Cami ve Dini Yapılar

Eğitim Tesisleri ve Yurt Binaları

Restitüsyon Projeleri

Kamu ve Sosyal Hizmet Binaları

Dini yapılar, özellikle de cami projeleri ve inşaatları konusundaki tecrübesiyle alanında rakipsiz olan KOMAŞ tarafından hizmet verilen alanlar:

Restorasyon Projeleri

Konut ve Ticari Alanlar

Tadilat Bakım Onarım İşleri

Betonarme Güçlendirme İşleri

Sağlık Tesisleri

www.komas-as.com.tr

Şırnak Geylani Camii yeniden İbadete açıldı

Şırnak'ta bölücü terör örgütü mensuplarınca düzenlenen saldırıda tahrip olan ve daha sonra Türkiye Diyanet Vakfı tarafından onarılan Geylani Camii, Başbakan Binali Yıldırım, Başbakan Yardımcısı Bekir Bozdağ, Diyanet İşleri Başkanı ve TDV Mütevelli Heyeti Başkanı Prof. Dr. Ali Erbaş'ın katıldığı törenle yeniden ibadete açıldı.

Cuma namazını Geylani Camii'nde kılan Başbakan Yıldırım, namazın ardından caminin açılışını gerçekleştirdi.

Açılışta konuşan Başbakan Yıldırım, "Artık bunlar bu millete zarar veremeyecek. Bundan emin olabilirsiniz. Yeter ki biz ilimize, ülkemize, çocuklarımıza, geleceğimize sahip çıkalım. Beraber, birlikte önümüzde inşallah çok güzel günler olacak" dedi.

Şırnak'ta iki yıl önce yaşanan terör olaylarını hatırlatan Başbakan Yıldırım, «İki yıl önce maalesef vatan hainleri, hiç gözünü kırpmadan burada binalarımızı başımıza geçirdiler. Camilerimizi yıktılar. Hayallerimizi yok ettiler. Yavrularımızın, gençlerimizin geleceğini karartttılar. Zannettiler ki 'Oldubittiyle biz Şırnak'ı ele geçiririz. Şırnaklıları esir alırız.' Şırnak buna geçit verir mi? Elbette vermez. Vermediniz. Alçakları perişan ettiniz, yerle bir ettiniz. Dediniz ki 'Biz Rabbimiz bir, peygamberimiz bir, biz bir milletiz. Bayrağımız bir, devletimiz bir, vatanımız bir.' Bu ülkede biz 'bir olacağız, beraber olacağız, iri olacağız, kardeş olacağız, birlikte Türkiye olacağız' dedik" şeklinde konuştu.

Başbakan Yardımcısı Bozdağ

Başbakan Yardımcısı Bekir Bozdağ, Şırnak'ta bölücü terör örgütünün il genelinde 27 camiyi yıktığını, 70 camiye de hasar verdiğini belirterek, "Kim yaptı bunları, Allah'ını tanımayan, tanıyorsa bile onun emirlerine uymayan, onun evine göz dikenler. Orada terör yapanlar ancak şeytanı memnun ederler. Başka kimsenin rızasını kazanamazlar. Mabetlerimize kimin eli uzanırsa o eli kırmak hepimizin namus borcudur, şeref borcudur" dedi.

Caminin hayırlı olmasını dileyen Başbakan Yardımcısı Bozdağ, camilerin bulundukları her yerde, o diyarda yaşayan insanların Müslümanlığının dünyaya, aleme ilan edildiği yerler ve bağımsızlığın sembolü olduğunu belirtti.

Başbakan Yardımcısı Bozdağ, camilerin dirliğin, birliğin, kardeşliğin omuz omuza saf olunmasının merkezi olduğunu vurgulayarak, "Hepimizin kıblesi bir ve aynı safta, önümüzde, arkamızda, yanımızda kimlerin olduğuna bakmaksızın omuz omuza yüce Allahımızın divanına duruyor, onun önünde eğiliyor, secdeye varıyoruz. Bu bizim dinimizin, omuz omuza, birlikteliğe, birliğe, kardeşliğe aynı istikamette yürümeye aynı hedef için kilitlenmeye verdiği önemi göstermesi bakımından son derece önemlidir." diye konuştu.

Diyanet İşleri Başkanı Erbaş

Diyanet İşleri Başkanı Erbaş, Geylani Camii'nde hutbe okuyup Cuma Namazı kıldırdı.

Başkan Erbaş, Geylani Camiyi milletimizin yardımları ve destekleri ile onarıldığını söyleyerek katkısı olanlara teşekkür etti. Başkan Erbaş, camilerin göğsüne hiçbir zaman namahrem elinin dokunamayacağını, camilerden kıyamete kadar ezanların dinmeyeceğini söyledi.

Geylani Caminin yeniden ilimle, hikmetle, ibadetlerle ihya olacağına işaret eden Başkan Erbaş, "Geylani Camimizde nice insan secde edecek, rüku edecek, Rabbimize hep birlikte ibadet edeceğiz" dedi.

Caminin yeniden gençlerle, çocuklarla şenleneceğim değine Başkan Erbaş, "Camimizde çocuklarımız eğitim görecekler, gençlerimizin gönlü, ruhu bu camiye bağlı olacak ve bu camimizde sonsuza kadar ezanlar dinmeyecek bu camimizin göğsüne hiçbir zaman namahrem eli dokunmayacak" diye konuştu.

Caminin açılışında dua eden Başkan Erbaş, "Allah'ım bu camimizde ilelebet ezanların okunmasını nasip eyle, ezanlarımızı dindirtme bayrağımızı indirtme, vatanımıza göz diken din düşmanlarına fırsat verme Allah'ım. Vatanımız için kurmuş oldukları her türlü tuzağı kendi başlarına makus eyle Allah'ım. Allah'ım, kardeşliğimizi daim eyle. Allahım, bu toprakları bizlere, milletimize vatan yapmak için şehit olan bütün şehitlerimize rahmet eyle" niyazında bulundu.

Açılış programına Başbakan Yıldırım, Başbakan Yardımcısı Bozdağ, Diyanet İşleri Başkanı Erbaş'ın yanı sıra İçişleri Bakanı Süleyman Soylu, Milli Savunma Bakanı Nurettin Canikli de katıldı.

TDV Bakü Türk Lisesi yeni binasına kavuştu

Türkiye Diyanet Vakfı Bakü Türk Lisesi'nin yeni binası, Cumhurbaşkanı Recep Tayyip Erdoğan'ın Azerbaycan ziyaretine eşlik eden eşi Emine Erdoğan tarafından açıldı.

TDV Bakü Türk Lisesi binasının fiziki altyapısı, Türk İşbirliği ve Koordinasyon Ajansı (TİKA) tarafından tamamen yenilendi. Okulun yenilenen binasının açılış törenine, Emine Erdoğan'ın yanı sıra Azerbaycan Eğitim Bakan Yardımcısı Ceyhun Bayramov, Eski Diyanet İşleri Başkanı ve TDV Mütevelli Heyeti Başkanı Tayyar Altıkulaç, TİKA ve TDV yetkilileri ile veliler ve öğrenciler katıldı.

Türkiye ve Azerbaycan milli marşlarının okunmasıyla başlayan törende konuşan Emine Erdoğan, Azerbaycan'ın en başarılı okullarından biri olan TDV Bakü Türk Lisesi ile gurur duyduklarını söyledi.

TDV Bakü Türk Lisesinin bundan sonra da parlayan bir yıldız olmaya devam edeceğini vurgulayan Er-

doğan, "Buradan mezun olan gençlerin hem Azerbaycan'ın güçlenmesine hem de Türkiye-Azerbaycan ilişkilerinin daha da gelişmesine büyük katkı sağlayacaklarına inanıyorum" ifadesini kullandı.

Erdoğan, "Eğitim ve öğretim her şeyin başıdır. İnsandaki cevheri ortaya çıkarır. Geleceği inşa eder. Sizler de geleceğimizin mimarı olacaksınız. İnanıyorum ki sadece akademik ve mesleki başarıya değil, dünyanın ihtiyacı olan merhamete, vicdana ve sevgiye de yatırım yapacaksınız. Sağlam bir gelecek ancak bu değerler üzerine bina edilebilir" diye konuştu.

Azerbaycan'la eğitimden sağlığa, turizmden enerjiye her alanda güzel ilişkilerin bulunduğuna dikkati çeken Erdoğan, "Fakat bu ilişki devletlerarası münasebetlerin ötesinde bir kardeşlik ilişkisidir. 'Tek millet, iki devlet' sözü bu kardeşliğin en güzel ifadesidir" dedi.

Erdoğan, konuşmasının sonunda Azerbaycanlı öğrencileri üniversite eğitimlerini Türkiye'de almaları için ülkemize davet etti.

Azerbaycan'da 23 yıldan bu yana başarısı ve yetiştirdiği öğrenci profili ile örnek bir okul olan TDV Bakü Türk Lisesinin tüm giderleri, Türkiye Diyanet Vakfı tarafından karşılanıyor.

Türkiye ile Azerbaycan arasında dostluk ve kardeşlik köprüsünü kuvvetlendiren okulda, 112 Azerbaycan vatandaşı öğretmen olarak görev yapıyor. 268 kız, 559 erkek toplam 827 öğrencinin eğitim gördüğü okulun şimdiye kadar 23 mezunu üniversite sınavlarında ülke birincisi oldu.

Daha önce Bakü Devlet Üniversitesinin tahsis ettiği binada faaliyet gösteren TDV Bakü Türk Lisesi, bu eğitim yılından itibaren faaliyetini Azerbaycan Eğitim Bakanlığının ayırdığı ve TİKA tarafından onarılan yeni binada sürdürüyor.

Nazar Manzarayı İnşa Eder: İslam Düşünce Tarihi için Bütüncül Bir Okuma Önerisi

Türkiye Diyanet Vakfı Kadın Aile ve Gençlik Merkezi (TDV KAGEM) tarafından, "Nazar Manzarayı İnşa Eder: İslam Düşünce Tarihi için Bütüncül Bir Okuma Önerisi" başlıklı panel düzenlendi.

TDV Konferans Salonu'nda yapılan panel, Cumhurbaşkanlığı Sözcüsü Doç. Dr. İbrahim Kalın ile Diyanet İşleri Başkanı ve Türkiye Diyanet Vakfı Mütevelli Heyeti Başkanı Prof. Dr. Ali Erbaş'ın katılımıyla gerçekleştirildi.

Diyanet İşleri Başkanı ve TDV Mütevelli Heyeti Başkanı Prof. Dr. Ali Erbaş, panelde yaptığı konuşmada, İslam düşünce tarihinden azami ölçüde faydalanmak adına son yıllarda önemli çalışmaların yapıldığını belirterek; İslam Düşünce Atlasının, İslam düşünce geleneğinin bütüncül bir şekilde görülebilmesini sağlayacak kıymetli bir çalışma olduğunu kaydetti.

İslam Düşünce Atlasının ilmi, insani ve siyasi bağlamda muhkem bir duruş ve geleceği inşa konusunda önemli imkân teşkil ettiğine değinen Başkan Erbaş, şunları söyledi;

"İslam dünyası bugün ciddi problemlerle karşı karşıyadır. Acil çözüm bekleyen siyasi, iktisadi, sosyal bunalımların yanında, en önemli mesele, yaşanan entelektüel kriz ve bu bağlamda İslam dünyasının kendisiyle ve dünya ile yüzleşmesidir. Bu doğrultuda, İslam'ın insana, çevreye, eşyaya ve hadiselere bakışının, insanlığın yaşadığı anlam krizlerini çözecek ve insanlık mefkûresine rehberlik edecek şekilde ortaya konulması, dün olduğu gibi bugün de Müslümanların temel mesuliyetleri arasında yer almaktadır. İnsanlığa şahitlik etme çabasıyla ifa edebileceğimiz bu sorumluluğun bize yüklediği vazife-

lerden biri de değişen dünyada bilgi, insan, değer, varlık ve âlem tasavvurlarının eleştirel bir muhasebesidir. Bu muhasebeyi gerçek anlamda yapamadığımız sürece, bugün insanlığın gelecek umudu olan nebevî mesaja karşı da aslî yükümlülüğümüzü yerine getirmemiş oluruz. Bu yükümlülükle ilgili bir zafiyet ise sadece Müslümanlar için değil, bütün insanlık açısından yaşanan sorunları çözme adına büyük bir imkânın göz ardı edilmesi olacaktır.

İslam Düşünce Atlası, Tâbiîn döneminden günümüze kadarki süreçte oluşan hafızayı gözler önüne sermek suretiyle anlamlı bir sürekliliğe katkı sağlayacaktır…

İslam düşünce geleneğine ilişkin bütüncül bir idrakin bize çok yönlü katkılar sunacağı muhakkaktır. Öncelikle, bu yaklaşım bahsi geçen entelektüel krizlerle yüzleşebilme noktasında bizlere güçlü bir zemin, önemli bir heyecan ve özgüven kazandıracaktır. Şurası açık ki, medeniyetler ancak kendilerini inşa eden kurucu hafızalar zemininde birbirleriyle karşılaşırlar. Böyle bir hafızanın yitirilmesi durumunda; anlamlı bir karşılaşmadan değil, ancak asimilasyondan bahsedebiliriz. Maddî ve manevî dünyamızda onulmaz yaralar açarak, toplumumuzu büyük bir kimlik bunalımının eşiğine getiren bu asimilasyonun üstesinden gelebilmek, ancak bu derin hafızayı yeniden kazanabilmemizle mümkündür. Bu meyanda, İslam Düşünce Atlası'nın, Tâbiîn döneminden günümüze kadarki süreçte oluşan hafızayı gözler önüne sermek suretiyle anlamlı bir sürekliliğe katkı sağlayacağına inanıyorum.

İslam düşünce geleneğine bütüncül bir bakış, Diyanet İşleri Başkanlığının hizmetleri açısından önemli bir husustur…

İslam düşünce geleneğine bütüncül bir bakış, ilim ve hikmet geleneğimizin geleceğe taşınmasında önemli bir imkân olan Diyanet İşleri Başkanlığının hizmetleri açısından önemli bir husustur. Zira bu çalışma, Başkanlığın toplumsal hayatın birçok alanında ve küresel boyutta sunduğu din hizmetlerinin birbirini tamamlayarak hayatı kuşatmasına

önemli katkılar sunacaktır. Nitekim kadim dönemde ulemanın ürettiği bilgiyi anlamlı kılan hususlardan biri, bu bilginin kendi içerisinde değer kazandığı, 'küll' yani 'bütün' fikri idi. Zira bilimsel disiplinler, hakiki anlamlarını bahse konu bütünlük içerisinde buluyor, kurumlarımız bu bütünlüğe nispetle değer ve hizmet üretiyor ve işlevlerini yerine getiriyordu. Aynı şekilde ulema hareketliliklerine bereketli bir zemin hazırlayan kadim coğrafi-kültürel havzalar bu bütüne mensubiyetleri aracılığıyla birlik kazanıyordu. Bu itibarla, İslam Düşünce Atlası'nın zikredilen "bütün" fikrini yeniden kazanma ve tevarüs ettiğimiz ilim geleneğini gerçek boyutlarıyla bize gösterme noktasında oldukça önemli bir işlev ifa edeceğini düşünüyorum."

"Kudüs'ü korumak için gece gündüz çalışmak zorundayız"

Cumhurbaşkanlığı Sözcüsü Doç. Dr. İbrahim Kalın da İlmi Etütler Derneği tarafından Konya Büyükşehir Belediyesi Kültür Daire Başkanlığının desteğiyle hazırlanan "İslam Düşünce Atlası"nda emeği geçenlere teşekkür etti.

Atlası incelediğini, İslam düşünce geleneğinin sürekliliği ve çeşitliliğiyle ilgili bir çalışmanın ortaya konulduğunu ifade eden Kalın, "Aslında bizim hafızamızı kaybetmemizin sonuçlarından biri bu tabi, çok bilinçli olarak bize unutturuldu. Dönemlendirme meselesi... Tarihimizin temel dönüm noktaları nelerdi? O tarihin, düşünce tarihimizin, ilim tarihimizin kurucu unsurları kimlerdi? Bunların bugüne etkisi ne oldu? Biz bu soruları uzun yıllar maalesef oryantalist metinler üzerinden, Avrupa merkezli tarih perspektifinde okumak durumunda kaldık" diye konuştu.

İslam Düşünce Atlası'nda medeniyetin düşünce temellerine ilişkin çok önemli bir çaba ortaya konulduğunu ifade eden Kalın, "İçinde yaşadığımız bu arayışlar dönemiyle ilgili üzerinde yine düşünmemiz gereken konular var. Şimdi zor bir dönemden geçiyoruz. Sıcak problemlerle uğraşıyoruz. İslam

dünyasında çok ciddi siyasi, toplumsal, ekonomik, mezhebi problemler var" değerlendirmesini yaptı.

ABD'nin Kudüs'ü İsrail'in başkenti olarak tanıması kararına da değinen Kalın, "Kudüs hepimizin onuru, şerefi ve ortak davasıdır. Onu korumak için hepimiz gece gündüz çalışmak zorundayız. Bu bizim öncelikle imanımıza olan görevimiz. Daha sonra tarihe karşı bir vazifemizdir. Bunun için mücadele edeceğiz. Gayret bizden, tevfik Allah'tan" dedi.

"Gençlerin geçmişi ve bugünü sahih idrakla kavramaları gerekiyor"

TDV KAGEM Müdürü Hicret Toprak da İslam Düşünce Atlası'nın kalıcı ve derinlikli çabaların desteklenmesi konusunda başka kurumlara örnek olacağını söyledi.

KAGEM'in, üniversitelerdeki akademik bilginin toplumun bütün kesimlerine ulaştırılması konusunda çalıştığını kaydeden Toprak, "Biz inanıyoruz ki gençlerin yarınları inşa edebilmeleri için geçmişi ve bugünü sahih bir idrakla kavramları gerekiyor" ifadesini kullandı.

Diyanet İşleri Başkanı Yardımcısı Yrd. Doç. Dr. Selim Argun moderatörlüğündeki panelde, İstanbul Medeniyet Üniversitesi Edebiyat Fakültesi Dekanı Prof. Dr. İhsan Fazlıoğlu, İstanbul Medeniyet Üniversitesi öğretim üyeleri Doç. Dr. Lütfi Sunar ile Yrd. Doç. Dr. İbrahim Halil Üçer konuşma yaptı.

Panelde, İlmi Etütler Derneği tarafından Konya Büyükşehir Belediyesi Kültür Daire Başkanlığının destekleriyle hazırlanan "İslam Düşünce Atlası" projesinin değerlendirilmesi yapıldı.

Panele, Cumhurbaşkanlığı Sözcüsü Doç. Dr. İbrahim Kalın ile Diyanet İşleri Başkanı ve TDV Mütevelli Heyeti Başkanı Prof. Dr. Ali Erbaş'ın yanı sıra Din İşleri Yüksek Kurulu Başkanı Dr. Ekrem Keleş, Diyanet İşleri Başkan Yardımcısı Prof. Dr. Huriye Martı, Eski Diyanet İşleri Başkanı Prof. Dr. Mehmet Görmez, TDV Genel Müdürü Mustafa Tutkun ve çok sayıda davetli katıldı.

Milletimizin emanetlerini gerçek ihtiyaç sahiplerine ulaştırıyoruz

Türkiye Diyanet Vakfı 4. Yıl Sonu buluşması gerçekleşti. Vakıf çalışanları bu yıl 4'ncüsü düzenlenen yıl sonu toplantısında bir araya geldi.

Türkiye Diyanet Vakfı Mütevelli Heyeti İkinci Başkanı İlyas Serenli, Türkiye Diyanet Vakfının hayır işlemek, iyiliği hayata geçirmek için bağışta bulunan, maddi imkan sağlayan milletimizin hayrına vesile olan bir kurum olduğunu belirtilerek, "Milletimizin verdiği emaneti gerçek ihtiyaç sahiplerine ulaştırmak için elimizden gelen gayreti gösteriyoruz, çok şükür bu vesileyle güzel işlere imza atıyoruz" dedi.

Türkiye Diyanet Vakfı Mütevelli Heyeti İkinci Başkanı İlyas Serenli, programın açılışında yaptığı konuşmada vakıf ruhunun samimiyet, aidiyet ve güven duygusu esasıyla gerçekleşebileceğini ifade etti.

Vakıf anlayışının Peygamber Efendimiz (s.a.v) döneminden bu yana var ola geldiğini belirten Serenli şöyle konuştu: "Vakıf anlayışı Peygamber Efendimiz (s.a.v) döneminden bu yana bizlere miras gelen bir anlayıştır, bunu Peygamber Efendimiz (s.a.v) ve sahabelerin hayatında çok kere görmek mümkün. Bu anlayış, geçmişten bu yana pek çok hayırlı ve güzel işin insanların hizmetine sunulmasına vesile oldu" dedi.

Vakıf medeniyetinin ihsan ve infak anlayışı üzere tezahür ettiğine dikkat çeken Serenli, şunları kaydetti: "Kur'an-ı Kerim'de Cenab-ı Hak bizlere şöyle buyuruyor; 'Sevdiğiniz mallardan infak etmedikçe, gerçek iyiliğe erişemezsiniz. Her ne harcarsanız Allah onu bilir'. Kur'an-ı Kerim'de şu iki kelime çokça geçer biri infak diğeri ihsan. İnfak, Allah yolunda harcamak, ihsan da iyilik yapmak aynı zamanda işini dürüstçe yapmak demektir. Okuduğum ayette olduğu gibi pek çok Ayet-i Kerime'de infak ve ihsan kelimesi birlikte zikredilir. Yani Allah yolunda harcarken, aynı zamanda doğru olmamız iyilik üzerine olmamız bizlere emredilir. Bugün islam coğrafyasında gördüğünüz tüm vakıf eserleri ihsanın tezahürüdür yani iyilik yapmak üzerine vakfedilmiş, inşa edilmiştir."

"Güzel İşlere vesile oluyoruz"

Türkiye Diyanet Vakfının kurulduğu günden bu yana pek çok hayırlı işe vesile olduğunu belirten Serenli, bugüne kadar vakfa emek veren herkese teşekkür ederek, bu yolda hizmet etmiş ve yaşamını kaybetmiş personele de Allah'tan rahmet diledi.

Vakıf medeniyetinin bugüne gelmesinde ihsan kavramını hayatında düstur edinmiş nice isimsiz kahramanların olduğunu ifade eden Serenli, "Türkiye Diyanet Vakfı olarak hayır işlemek, iyiliği hayata geçirmek için bizlere bağışta bulunan, maddi imkan sağlayan milletimizin hayrına vesile olan bir kurumuz. Milletimizin verdiği emaneti gerçek ihtiyaç sahiplerine ulaştırmak için elimizden gelen gayreti gösteriyoruz, çok şükür bu vesileyle güzel işlere imza atıyoruz. Ataullah İskenderi'nin güzel bir sözü var, 'Siz Allah nezdindeki yerinizi öğrenmek istiyorsanız Allah'ın sizi hangi işte istihdam ettiğine bakınız' diyor. Evet Allah bizi böyle hayırlı bir işte istihdam etti, bunun şuuru ve farkındalığı içerisindeyiz" dedi.

Program kapsamında Türkiye Diyanet Vakfının Arakanlı Müslümanları konu alan belgesel de gösterildi.

Türkiye Diyanet Vakfı Olağanüstü Genel Kurulu yapıldı

Türkiye Diyanet Vakfı Olağanüstü Genel Kurulu,genel kurul üyelerinin katılımıyla gerçekleştirildi.

TDV Konferans Salonu'nda yapılan Olağanüstü Genel Kurul, Kur'an-ı Kerim tilavetiyle başladı. Genel Kurulun açılış konuşmasını, Diyanet İşleri Başkanı ve Türkiye Diyanet Vakfı Mütevelli Heyeti Başkanı Prof. Dr. Ali Erbaş yaptı.

Başkan Erbaş, Vakfa emek veren, kuruluşuna öncülük eden, kuruluşundan beri, fedakâr ve özverili çalışmalarla bu iyilik kervanına katılan, maddi ve manevi katkıda bulunan herkese teşekkür ederken, ahirete intikal edenlere Allah'tan rahmet, hayatta olanlara da sıhhat ve afiyet diledi.

İnsanın dünya ve ahiret saadetini hedefleyen İslam'ın, bireysel, sosyal ve küresel boyutta huzurun yaşanmasını temin eden hukuki ve ahlaki ilkeler getirdiğine işaret eden Erbaş, "Bu meyanda, iyilik, yardımlaşma, paylaşma ile ilgili birçok ayet-i kerime ve hadis-i şerif, İslam'ın ilk yıllarından itibaren, vakıfların kurulup kurumsallaşmasına rehberlik etmiştir. Böylece vakıf ahlakı Müslüman hayatının ayrılmaz bir parçası haline gelmiştir. Bu inanç ve ahlak üzerine, iyiliği âleme hâkim kılma ideali ile inşa edilen İslam medeniyeti bir vakıf medeniyetidir. Tarihten günümüze Müslümanlar kurdukları vakıflarla; eğitim, yardımlaşma, toplumsal huzur ve barış gibi birçok alanda nice hizmetler yaparak dünyaya örnek olmuşlardır" dedi.

İyilik yolunda 42. yıl

Türkiye Diyanet Vakfı'nın İslam'ın hayır ve bereket mefkûresini ve ecdadın iyilik mirasını, emanet bilinciyle günümüze ve geleceğe taşımak amacıyla 1975 yılında kurulduğunu belirten Erbaş, şunları kaydetti:

"Özellikle Diyanet İşleri Başkanlığımızın, din hizmetlerini daha etkin ve verimli yürütebilmesi hususunda ihtiyaç duyduğu maddi kaynağın oluşturulması ve yönetilmesi gayesine matuf çalışmalarla, TDV, iyilik ve güzellik yolunda 42. yılını tamamlarken nice güzel hizmetler yapmıştır. Bugün 1.000 şubesi ile ülkemizde ve 140 ülkede iyiliğin adresi olmuştur. Ülkemizin gelişen ekonomik ve siyasi gücü, Başkanlığımıza verilen önemin ve sunulan imkânların artması sayesinde ve tüm dünya Müslümanlarının ülkemizden beklentilerinin çoğalması ile birlikte evrensel bir hayır kuruluşu haline gelmiştir.

İnsanlığın ve İslam ümmetinin birçok sorun ve sıkıntılarla karşı karşıya kaldığı günümüzde; Diyanet İşleri Başkanlığımız ve Türkiye Diyanet Vakfımız; dünyanın ihtiyaç duyulan her yerine, dil, din, ırk, mezhep, meşrep, farkı gözetmeksizin yardım elini uzatmıştır. Sosyal yardımlardan eğitime, camilerin inşasından gönüllerin ihyasına kadar birçok alanda hayrî çalışmaları yapmıştır. Müslüman azınlıkların, savaşlara, işgallere, afetlere maruz kalanların, yoksulların, kimsesizlerin, çaresizlerin umudu ve sevinci olmuştur.

TDV, ülkemizde ve dünyada, insanlığa barış ve huzuru getirecek, hak, adalet, merhamet ve barış mefkûresine, sahih bir inanca, bilgi, bilinç ve güzel ahlaka sahip nesillerin yetişmesi için gayret göstermiştir. Kurduğu müesseseler, yayınladığı dev eserler, yetiştirdiği ilim adamlarıyla da bilgi ve hikmet temeline dayalı bir iyilik medeniyeti inşa etme yolunda kalıcı yatırımlar yapmıştır.

Filipinler'den Haiti'ye, Moskova'dan Suriye'ye, Arakan'dan Amerika'ya kadar her yerde halkımızın hayır köprüsü olarak, nice güzel çalışmalara imza atmış, vermiş olduğu hizmetlerle ülkemizde ve İslam coğrafyasında etkili bir sivil toplum kuruluşu haline gelmiştir."

"Yaptıklarımızdan çok daha fazla, yapmamız gereken hizmetler var"

"Vakfımız, halkımızın en çok güven duyduğu kurumlardan biri olan DİB ile birlikte yaptığı hizmetlerle kazandığı güven ve itibar ile her gün daha da güçlenmektedir" diyen Erbaş, sözlerini şöyle sürdürdü:

"Elbette 42 yıldır vakfımızın yaptığı hizmetleri bu kısa zamanda zarfında anlatmamız imkân dâhilinde değildir. Ancak yapılan çalışmaları hiçbir zaman yeterli görmek de mümkün değildir. Bilakis insanlığın yaşadığı krizler, küresel sıkıntılar, her geçen gün daha çok çalışmak ve imkânlarımızı büyütmek için sorumluluğumuzu artırmaktadır. Yaptıklarımızdan çok daha fazla, yapmamız gereken hizmetlerin olduğu muhakkaktır.

Bu anlamda gayet tabii olarak her müessese kendini sürekli muhasebe etmeli ve yenilemelidir. Özellikle hizmette 40 yılı aşkın bir teşkilat, geleceğe daha sağlam ve emin adımlarla yürüyebilmek için, elbette tarihiyle, birikimiyle ve ulaştığı hedeflerle yüzleşmelidir. Bunun için kırk yıllık emeğin ortaya çıkardığı, kıvanç duyduğumuz hizmetlerin sahip olduğumuz potansiyel ile orantısını mukayese etmek zorundayız.

Hizmet alanlarının nicelik ve nitelik yönünden amaca uygunluğunu gözden geçirmeliyiz. İnsan kaynaklarımızı muhatap kitlelerin algı ve beklentileri açısından yeniden ele almalıyız. Ortaya çıkan hayır ve bereket atmosferinin topluma tanıtılması ve kitlelere ulaştırılmasındaki başarıyı analiz etmeliyiz. Hizmet alanlarımızı ve sorun çözme kapasitemizi güncellemeliyiz. İktisadi ve idari yapımızın işlevselliğini gözden geçirmeliyiz. Gençlere ve aile yapımızı güçlendirmeye yönelik yaptığımız çalışmaların boyutunu, yurt ve gençlik hizmetlerimizi ciddi şekilde muhasebe etmeliyiz."

"Uluslararası eğitim faaliyetleri daha kapsamlı hale getirilecek"

Türkiye Diyanet Vakfının, milletimizin teveccühü, ülkemizin vizyonu ve Diyanet İşleri Başkanlığının desteği ile her geçen gün hizmet potansiyelini büyüttüğünü vurgulayan Başkan Erbaş, şunları kaydetti:

"Vakfımız; bağışçı ve destekçilerinin güvenini muhafaza ederek maddi imkânlarını daha da büyütmenin gayreti içinde olacaktır. Kurumsal hizmet ağını genişletme, kaynak üretme ve bağış toplama, eğitim hizmetleri, hayri hizmetler, diğer kurum ve kuruluşlarla işbirliği, alanlarındaki politika ve stratejilerini sağlam temeller üzerinde ve uzun vadeli planlarla daha güçlendirecektir.

İslam'ı karalama çalışmalarının uluslararası bir endüstriye dönüştüğü dünyada, İslam'ın aydınlık ufkunu insanlığa daha güçlü şekilde taşımanın planını yapacaktır inşallah Vakfımız. Bu bağlamda özellikle uluslararası eğitim faaliyetleri daha planlı, kapsamlı hale getirilecektir.

Sosyal sorunların gittikçe hayatı daha çok kuşattığı günümüzde; kadınların ve gençliğin karşı karşıya olduğu problemlerle mücadele etmek, kimsesizlere, mültecilere, sokak çocuklarına, madde bağımlılarına, bakıma muhtaç insanlara ve engellilere destek olmak, bir iyilik hareketinin göz ardı edemeyeceği alanlardır. Bu alanlardaki çalışmalarımız daha da artacaktır.

Yeni bir dönemin başlangıcında Türkiye Diyanet Vakfı, daha ileri hedeflere ulaşmak için daha büyük adımlarla yoluna devam etmeyi amaçlarken, bu amacını kalpleriyle, dualarıyla, bağışlarıyla, bilgileriyle, tecrübeleriyle ve maddi-manevi diğer her türlü imkânlarıyla hayra hizmetkâr olan, iyiliğe omuz veren insanımızla gerçekleştirebileceğini asla unutmamalıdır.

Vakıf hizmetlerinin Rabbimiz katında çok değerli olmasının yanında bir o kadar da zor ve manevi mesuliyeti ağır bir iş olduğu aşikârdır. Milletin ibadet niyetiyle yaptığı maddi desteğini, duasını, umudunu, hayallerini bir emanet bilinciyle alıp taşımak dünyanın en hassas ve ağır sorumluluğunu yüklenmek demektir. Bu çerçevede yapılan en küçük israf, ihmal, dikkatsizlik ve özensizlik Allah katında hesabı verilemeyecek bir vebalin altına girmek demektir."

"İyilik öncülerine ve hayırseverlere bir kere daha teşekkür ediyorum"

"Bu iyilik kervanında 42 yıldır nice insan hizmet etmiştir" diyen Erbaş, sözlerini şöyle tamamladı:

"Bugüne kadar bu emaneti omuzlayıp layıkıyla yerine getiren hocalarımıza, kardeşlerimize teşekkür eder, bundan sonra bu ulvi görevi üstlenecek olan hocalarımıza ve kardeşlerimize de muvaffakiyetler dilerim. Bu vesileyle Vakfımızın Olağanüstü Genel Kurulunun hayra vesile olmasını, yeni heyecanlar ve imkânlar getirmesini ve yeni dönemin iyilik yolculuğuna bereket katmasını niyaz ediyorum.

Kuruluşundan bugüne kadar Türkiye Diyanet Vakfına emek ve gönül veren, bu hayır ve hasenat yolunda iyiliğin izini yıllara nakşeden iyilik öncülerine ve hayırseverlere bir kere daha teşekkür ediyorum. Dar-ı bekaya irtihal edenlere Allah'tan (cc) rahmet, hayatta olanlara hayırlı uzun ömürler diliyorum. Elbette mülkün sahibi ve Âlemlerin rabbi olan Allah, yeryüzünde iyiliğin egemen olması için çalışanları muhakkak destekleyecek ve onları asla yalnız bırakmayacaktır."

Açılış konuşmasının ardından Olağanüstü Genel Kurul Divan Başkanlığı'na, Din İşleri Yüksek Kurulu Başkanı Dr. Ekrem Keleş, oy birliğiyle seçildi.

Türkiye Diyanet Vakfı Genel Müdürü Mustafa Tutkun, Olağanüstü Genel Kurul Faaliyet raporunu sundu.

Faaliyet Raporu ve Denetim Raporu'nun okunması ve müzakeresinin ardından her iki rapor da oybirliği ile ibra edildi.

Türkiye Diyanet Vakfı Olağanüstü Genel Kurulunda, yeni Mütevelli Heyeti ve Denetim Kurulu üyeleri şu isimlerden oluştu:

MÜTEVELLİ HEYETİ

Prof. Dr. Ali ERBAŞ
Diyanet İşleri Başkanı
TDV Mütevelli Heyeti Başkanı

İlyas SERENLİ
TDV Mütevelli Heyeti İkinci Başkanı

Yrd. Doç. Dr. Selim ARGUN
Mütevelli Heyeti Üyesi

Prof. Dr. Huriye MARTI
Mütevelli Heyeti Üyesi

Dr. Hüseyin KAYAPINAR
Mütevelli Heyeti Üyesi

Prof. Dr. Mustafa SİNANOĞLU
Mütevelli Heyeti Üyesi

Kadir DİNÇ
Mütevelli Heyeti Üyesi

Sedide AKBULUT
Mütevelli Heyeti Üyesi

Macit BALCI
Mütevelli Heyeti Üyesi

DENETİM KURULU

Osman TIRAŞÇI
Denetim Kurulu Başkanı

Hasan Ali YILDIZ
Denetim Kurulu Üyesi

Mustafa Hakkı ÖZER
Denetim Kurulu Üyesi

IV. ULUSLARARASI ÖĞRENCİ SEMPOZYUMU

Birlikte Yaşama AHLAKI VE KÜLTÜRÜ

Türkiye Diyanet Vakfı, 4. Uluslararası Öğrenci Sempozyumu kapsamında "Birlikte Yaşama Ahlakı ve Kültürü" başlıklı uluslararası sempozyum düzenliyor.

Gerçekleştirdiği eğitim faaliyetleriyle ülkemizde ve İslam dünyasında İslami ilimler alanında ilmi araştırmalar için insan kaynağı yetiştirilmesine katkıda bulunan Türkiye Diyanet Vakfı, bu kapsamda başlattığı Uluslararası Öğrenci Sempozyumlarını sürdürüyor.

Bu yıl dördüncüsü düzenlenecek olan sempozyum, 27-29 Nisan 2018 tarihleri arasında Kayseri'de gerçekleştirilecek.

Türkiye Diyanet Vakfı desteğiyle Türkiye'de eğitim gören uluslararası öğrenciler ile ülkemizdeki öğrenciler arasında kültürel zenginlik anlamında bilgi paylaşımı ve ortak bilimsel çalışmalar gerçekleştirmek amacıyla başlatılan sempozyumun bu yılki teması, "Birlikte Yaşama Ahlakı ve Kültürü" olacak.

İslam medeniyetinde birlikte yaşama kültürü, tarihteki örnekler, İslam coğrafyasındaki uygulamaların yanı sıra bu çerçevede karşılaşılan zorluklar ve pek çok konunun masaya yatırılacağı sempozyumda birlikte yaşama kültürünün bugüne kadarki en önemli sembolü olan Filistin ve Kudüs de sempozyumun önemli konu başlıkları arasında yer alacak.

İlki 2014 yılında Bursa'da düzenlenen Uluslararası Öğrenci Sempozyumunun dördüncüsü, Kayseri Erciyes Üniversitesi, Kayseri İl Müftülüğü ve TDV Kayseri Şubesi işbirliğiyle düzenlenecek.

Sempozyumun bilim kurulunda ise başta Diyanet İşleri Başkanı ve Türkiye Diyanet Vakfı Mütevelli Heyeti Başkanı Prof. Dr. Ali Erbaş olmak üzere 9 farklı üniversiteden 31 akademisyen yer alıyor.

Türkiye Diyanet Vakfı burslusu lisans ve lisansüstü öğrenciler başta olmak üzere yurt içi ve yurt dışından öğrencilerin katılarak tebliğlerini sunacakları sempozyumun başvuruları sempozyum@tdv.org mail adresinden yapılabiliyor. Başvurular 16 Şubat 2018 tarihine kadar devam edecek.

4. TDV Uluslararası Öğrenci Sempozyumu hakkında detaylı bilgi ise www.tdv.org adresinden alınabilir.

Sempozyumda sunulacak bildiriler daha sonra kitaplaştırılarak kültür hayatına kazandırılacak.

Türkiye Diyanet Vakfı uluslararası STK fuarında

Uluslararası sivil toplum kuruluşları, İslam Dünyası STK'ları Birliğince (İDSB) düzenlenen fuarda bir araya geldi.

İstanbul Yenikapı Avrasya Gösteri Merkezi, aralarında Türkiye Diyanet Vakfı ile Türkiye ve İslam dünyasının önde gelen sivil toplum kuruluşlarının da yer aldığı 63 ülkeden 160'a yakın STK'yı ağırladı.

Çeşitli panel ve çalıştayların düzenlendiği fuarda, farklı ülkelerle sürdürülebilir işbirliği konuları görüşülerek Diyanet İşleri Başkanlığı ve Türkiye Diyanet Vakfı çalışmaları ve yayınları tanıtıldı.

Fuarda yer alan Türkiye Diyanet Vakfı standını AK Parti İstanbul Milletvekili Nureddin Nebati ve Fatma Benli, Eski Çevre ve Şehircilik Bakanı İdris Güllüce, TGTV Başkanı Hamza Akbulut ve çok sayıda kurum ve kuruluş temsilcisi ziyaret etti.

Türkiye Diyanet Vakfına Ziyaretler

Türkiye Diyanet Vakfı genel merkezi Türkiye ve dünyanın farklı ülkelerinden gelen resmi kurum ve kuruluş temsilcileri, yardım organizasyonları, STK'lar ve farklı alanda pek çok misafire ev sahipliği yaptı.

Gelen heyetlere Türkiye Diyanet Vakfının faaliyet alanlarıyla ilgili bilgi verildi.

Özbekistan Cumhuriyeti Din İşleri Bakan Yardımcısı Utkır Hasanboyev ve beraberindeki heyet, Nijerya Majlis Tadamunil Muslimeen Başkanı Abdul Fettah Oyedele Mohammad Tani ve beraberindeki heyet, Irak İmam Halisi Üniversitesi Müdür Şeyh Ali El Cuburi ve beraberindeki heyet, Bosna Hersek İslam Birliği Başkanı Reisü'l Ulema Hüseyin Efendi Kavazoviç ve beraberindeki heyet, Yetim Başkanı Mehmet Gülsatar ve beraberindeki heyet, Sudan Munazzamat Al-Da'wa Al-İslamiyyat yardım kuruluşu, Tüm Engelliler Konfederasyonu üyeleri, İspanya Mezquita Sevilla kurumu başkanı Malik Rahman Ruiz ve beraberindeki heyet ve Gine Bissau Ulusal İmamlar Birliği Başkanı Djalo Aladje Bubakar ve beraberindeki heyet vakfımıza ziyaretler gerçekleştirdi.

Yapılan ziyaretlerde vakfımızın faaliyetleri hakkında bilgi verilirken, eğitimden hayri ve sosyal hizmetlere kadar pek çok alanda işbirliği konuları ele alındı

Özbekistan Heyeti

Nijerya Heyeti

Irak Heyeti

Bosna Hersek Heyeti

Yetim Vakfı Heyeti

Sudan Heyeti

Tüm Engelliler Konfederasyonu Heyeti

İspanya Heyeti

Gine Bissau Heyeti

TÜRKİYE
DİYANET VAKFI
TURKIYE DIYANET FOUNDATION
وقف الديانة التركي

İyiliği takip et...

DiyanetVakfi
@DiyanetVakfi
TurkiyeDiyanetVakfi
turkiyediyanetvakfi

IV. ULUSLARARASI ÖĞRENCİ SEMPOZYUMU

Birlikte Yaşama AHLAKI VE KÜLTÜRÜ

- SEMPOZYUM İLANI: **4 OCAK 2018**
- BİLDİRİ ÖZETLERİNİN SON GÖNDERİM TARİHİ **16 ŞUBAT 2018**
- KABUL EDİLEN BİLDİRİLERİN İLAN TARİHİ: **21 ŞUBAT 2018**
- KABUL EDİLEN METİNLERİN SON GÖNDERİM TARİHİ: **6 NİSAN 2018**

SEMPOZYUM TARİHİ

27-28-29 Nisan 2018

KAYSERİ

BAŞVURU: www.tdv.org

İLETİŞİM: sempozyum@tdv.org - **0312 416 92 77**

TÜRKİYE DİYANET VAKFI

TURKIYE DIYANET FOUNDATION

وقف الديانة التركي

KAYSERİ İL MÜFTÜLÜĞÜ