TÜRKİYE DİYANET VAKFI

HAZİRAN 1989 HABER BÜLTENİ 14

CAĞALOĞLU'NDA CANLANAN TARİH

BİR CAMİ • BİR YAYINEVİ • BİR KONFERANS SALONU

☐ Cezerî Kasım Paşa Camii ve Vakfımızın Cağaloğlu Yayınevi Hizmete Girdi.

İstanbul'un Babıâlisi, Türk basın tarihinde önemli bir yeri olan Cağaloğlu'nun merkezinde Eminönü Şubemiz tarafından yeniden ihya edilen Cezeri Kasım Paşa Camii ve Vakfımız yayınevi büyük bir törenle hizmete girdi.

Türkiye Diyanet Vakfı Genel Merkezinin önemli derecedeki Maddi desteği ile Vakfımız Eminönü Şubesince yapımı gerçekleştirilen cami ve yayınevi toplam **644** m² alan üzerine oturuyor.

28 Nisan 1989 Cuma günü yapılan Cezeri Kasım Paşa Camii ve Vakfımız yayınevinin açılış törenine Eminönü Kaymakamı Ali Muhittin Nakipoğlu, Vakfımız Mütevelli Heyeti Başkanı ve Diyanet İşleri Başkan Yardımcısı Halit GÜLER, Mütevelli Heyet Üyelerimiz Sami USLU, Yakup ÜSTÜN, Hayrettin ŞALLI, Rıza SELİMBAŞOĞLU, Şükrü ÖZTÜRK, İstanbul Müftüsü Selahattin KAYA, Eminönü Müftüsü Mehmet DOĞRU, İslam Ansiklopedisi Genel Müdürü Y. Doç. Dr. Halis AYHAN ile kalabalık bir davetli topluluğu katıldı.

Devamı 9. sayfada

TARİH VE KÜLTÜR

Yakup ÜSTÜN
Mütevelli Heyet Üyesi

Geride bıraktığımız mübarek Ramazan Ayı Türkiye Diyanet Vakfı'nın yeni, güzel ve bereketli hizmetler sunmasına vesile oldu. Ankara ve İstanbul'da ayrı ayrı düzenlenen Dinî Yayın Fuarları, yeniden ihya edilerek hizmete sunulan Cezerî Kasım Paşa Camii, burada açılan yayınevi kültürümüze sunduğumuz hizmetler zincirinin yeni yeni halkalarını teşkil etti.

Ramazanın birinci günü açılan Dinî Yayınlar Fuarı Kocatepe Camii'ne bir ay müddetle sevimli bir canlılık kazandırdı. İstanbul Fatih Camii'nde açılan Dinî Yayınlar Fuarı daha önceki Fuarları, satışlar ve ziyaretçiler yönünden ikiye hatta üçe katladı.

Yayın ve Kültür hayatımızda önemli bir yeri olan Cağaloğlu'nda hizmete sunulan Türkiye Diyanet Vakfı Yayınevi göğsümüzü kabartan bir ilgi ve beğeniye mazhar oldu. Yorgun fakat hâlâ azametli BAB-I ÂLİ yokuşundan ağır ağır yukarı doğru yürüyenler tepede, bu yayınevinde, dinlenecekler zengin kültür ikliminde esen rüzgarların serinliğinde mutlu olacaklar. *Devamı 2. sayfada*

TARİH VE KÜLTÜR

Baştarafı 1. sayfada

Bu yayınevi Sultanahmet, Ayasofya, Çemberlitaş ve Nuruosmaniye gibi tarih yadigarı muhteşem tabloların ortasında güllerle bezenmiş zarif bir vazodur.

Cezerî Kasım Paşa Camii bir kültür mirası olarak yeniden ihya edilmek suretiyle gelecek nesillere hediye edilmekle kalmadı. Yayınevi ve konferans salonu gibi kendine yakışan mükemmel iki motif kazandı.

Ramazan ayı gerçekten milletimizin hayatında bir yandan Oruç, Cami, Kur'an, Teravih gibi ibadet unsurları, bir yandan da iyilik ve hayır yapma gibi duygularla başlı başına bir kültür olayıdır.

Tarih boyunca oluşan kültür değerlerimiz bugün bize nasıl bir hayatiyet kazandırıyorsa geleceğimizin teminatı da bunların bilinmesi ve tanıtılmasıdır.

Türkiye Diyanet Vakfı bu mütevazi hizmetleri böyle bir şuurla sunmanın mutluluğu içindedir.

VAKFIMIZIN ANKARA SOSYAL TESİSİ HİZMETE GİRDİ

Vakfımız ile Diyanet İşleri Başkanlığı taşra görevlilerinin kalabilecekleri **70** yatak kapasiteli Sosyal Tesis hizmete girdi.

Ankara Kocatepe Camii karşısı Bardacık sokak no: 20'de hizmet veren bu tesis, kaloriferli ve her türlü ihtiyacı karşılayacak imkanlara sahip.

Özellikle Diyanet İşleri Başkanlığı ve Vakfımız personelinin Ankara'da kalabilecekleri bu tesislerin hizmete girmesi merkez ve taşra teşkilatlarımızca memnuniyetle karşılandı.

DUYURU !

Sayın Okuyucular;

Bir milletin günümüz insanına ve gelecek nesillere bırakacağı en önemli hazinelerinden birinin kültür mirası olduğu malumunuzdur. Bu nedenle efsane dünyamızın güzelliğini yakalamak, onu kendi diliyle yazıya geçirmek, unutulup yok olmaya veya asıl şeklinden uzaklaşarak bozulmaya yüz tutmuş efsane ve hikayeleri aslına uygun olarak muhafaza etmek ve okuyucuya ulaştırmak en güzel kültür hizmetidir.

İşte biz de bu nedenle yurdumuzun en ücra köşelerinde ve merkezi yerleşim yerlerinde bulunan Vakıf olmuş tarihi cami, türbe, medrese, han, hamam, kervansaray v.b. gibi eserlerle ilgili efsane ve hikayeleri HABER BÜLTENİMİZ'de yayınlamak üzere bize göndermenizi istiyoruz.

Göndereceğiniz yazılara adınızı soyadınızı, adresinizi ve bir adet vesikalık fotoğrafınızı ekleyerek "Türkiye Diyanet Vakfı Haber Bülteni Dr. Mediha Eldem Sok. No: 89 Kocatepe/Ankara" **adresine gönderebilirsiniz.**

TÜRKİYE DİYANET VAKFI
HABER BÜLTENİ

Türkiye Diyanet Vakfı Adına Sahibi
Kemal Güran
Genel Müdür

Yazı İşleri Müdürü ve Yayına Hazırlayan
Halil Kaya
Basın-Yayın ve Halkla İlişkiler Müşaviri

Dr. Mediha Eldem Sok., 89
Tel: 117 12 35
Kocatepe/ANKARA

Haber ve Fotoğraflar
Hüseyin ÖZTÜRK

Dizgi:
Ajans Emel Ltd.Şti.
Tel: 125 55 39

Baskı
Aydoğdu Ofset •
310 79 79 - 310 77 03 • ANKARA

VAKFIMIZIN 8. OLAĞAN GENEL KURULU YAPILDI

Vakfımızın 8. Olağan Genel Kurulu 18 Mart 1989 günü yapıldı. Saat 10'da başlayan Genel Kurul toplantısı akşam 20.00 ye kadar sürdü.

Genel Kurul, Diyanet İşleri Başkan Yardımcısı ve Mütevelli Heyet Başkanımız Halit Güler'in kısa konuşmasıyla açıldı. Halit Güler'in konuşmasından sonra divan seçimine geçildi. Divan Başkanlığına Prof. Dr. Bekir TOPALOĞLU, başkan yardımcılığına Niyazi BALOĞLU üyeliklere de Hayrettin ŞALLI ve Şükrü ÖZTÜRK getirildi.

Divan seçiminden sonra raporların okunması, müzakeresi ve ibrasına geçildi. Genel Kurul üyeleri faaliyet raporunun Genel Kurul'dan önce hazırlanarak kendilerine gönderilmesini memnuniyetle karşıladıklarını ve raporların taraflarınca okunduğunu dile getirerek faaliyet raporunun bir özetinin sunulmasını istediler.

Müevelli Heyet adına Vakfımız Genel Müdürü Kemal GÜRAN da üyelerin faaliyet raporuna gösterdikleri ilgi ve hassasiyete teşekkür ederek faaliyet raporunun özetini çeşitli

TÜRKİYE DİYANET VAKFI İSLAM ARAŞTIRMALARI MERKEZİ (İSAM) KURULDU

Türkiye Diyanet Vakfı tarafından kültür hayatımıza güvenilir kaynaklardan eserler kazandırmak, ilmi sahalarda çalışacak ilim adamlarına imkan hazırlamak üzere merkezi İstanbul'da bulunan **"İslam Araştırmaları Merkezi (İSAM)"** kurulması kararlaştırıldı.

Bu merkez, "İlmi araştırmalar yapmak, İslami ilimler ve şarkiyat alanlarında te'lif, terceme, tebliğ ve kitaplar hazırlamak, ilmi toplantı, konferans ve semierler düzenlemek, araştırıcı ve uzmanlar yetiştirmek, Türkiye Diyanet Vakfı adına yurtdışında master ve doktora yapacakları seçmek, bunların çalışmalarını izlemek ve değerlendirmek, İslami ilimlerle ilgili kütüphane ve dokümantasyon merkezi kurmak, Ansiklopedi idaresince ihtiyaç gösterilmesi halinde İslam Ansiklopedisi'ne madde yazmak, yazılmış maddelere ilmi redaksiyon yapmak" gibi konularda çalışmalar yapacaktır.

Ülkemizde İslami ilimler alanında çok hayırlı çalışmalar yapacağına inandığımız bu Araştırma Merkezi için bir çalışma talimatı hazırlanmış ve yürürlüğe konulmuştur.

İSAM halen faaliyetlerini İslam Ansiklopedisi Genel Müdürlüğü bünyesinde sürdürmektedir. Bu merkez, faaliyetlerini daha sonra Çengelköy'de Vakfımızca inşa ettirilen kendi binasında sürdürecektir.

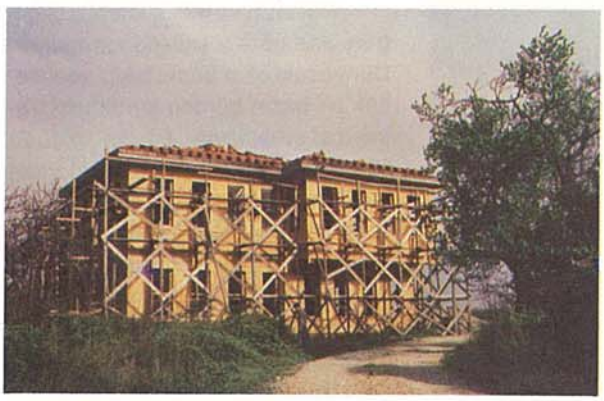

grafik ve resimlerle görüntülü olarak sundu. Bu kısa özetten sonra raporun müzakeresi yapılarak ittifakla kabul edildi.

Denetim Kurulu Üyeleri ile Mütevelli Heyet Başkanı ve Üyelerine ödenecek aylık ücret, yolluk ve hakkı huzur miktarının tesbitinden sonra seçimler maddesine gelindi.

Gizli oyla yapılan seçim sonucunda Mütevelli Heyet asil üyeliklerine Halit GÜLER, Sami USLU, A. Rıza SELİMBAŞOĞLU, Şükrü ÖZTÜRK, Yakup ÜSTÜN, Hayrettin ŞALLI, M. Arif ÖZDEMİR, yedek üyeliklere de Niyazi BALOĞLU, ve Dr. Ahmet BALTACI getirildiler. Eski Mütevelli Heyet Üyelerinden Ahmet UZUNOĞLU ve Kemal GÜRAN yeni dönem için aday olmadılar.

Yeni Mütevelli Heyet Üyelerinin belirlenmesinden sonra dilek ve temenniler maddesine geçildi. Genel Kurul Üyeleri çeşitli görüşler ileri sürerek yeni seçilen Mütevelli Heyeti'nin ve 8. Olağan Genel Kurul'un hayırlı uğurlu olmasını dilediler. Genel Kurul toplantısı Dr. Lütfi DOĞAN'ın duasıyla sona erdi.

GENEL KURUL'DAN NOTLAR...

Mehmet KERVANCI:

Vakfımız Mütevelli Heyeti yurtdışı hizmetlerini biraz daha artırmalıdır. Ülkemiz AT'na girerse oradaki insanlara hizmette geç kalmış olabiliriz. Dünyanın gelişim çizgisi içinde Avrupa'daki vatandaşımızı çok iyi gözetmemiz, onları "yabancı" kelimesinin altında ezilmekten kurtarmamız gerekir. Vakfımız, bugün üzerinde durduğu eğitim konusunun sahasını daha da genişletmeli, her alanda uzman kişilerin yetişmesine önem vermeli, Avrupa'daki öğrencilerimiz için yurtlar açılmalı, hayata daha iyi hazırlanabilmelerini sağlamalıdır.

Dr. Tayyar ALTIKULAÇ:

Mütevelli Heyeti üzerine aldığı vakıf emanetini suistimal yapmadan ve senedine uygun olarak yapmıştır. Vakıf anlayışına, hayır duygularına uygun kararlar almıştır. Arkadaşlara teşekkür ederim.

İsmet SELİM:

Mütevelli Heyeti'nin çalışmalarını takdirle anıyor, daha öne görmediğim bazı gelişmeleri gördüğümü belirtmek istiyorum. İl Müftülüklerine gösterilen ilgiye teşekkür ederim. Bugün Vakfımız büyümüştür. Ülkemizdeki büyük bir boşluğu doldurmuştur. Diyanet İşleri Başkanlığı hizmetleri büyük ölçüde desteklenmektedir. Türkiye genelindeki vaizlere destek açısından kaynak eserler temin etme konusunda çalışmaların uygun olacağı kanaatindeyim. İnsan sağlığı açısından hastanelere yapılan yardımlarla Üniversite gençliğine yapılan yardımları memnuniyetle karşılıyorum.

Celal YILDIRIM:

Elhamdülillah Vakfımız bugün gelişmiş, büyümüştür. Arzumuz da bu doğrultudadır. Vakfımızın özü İslama hizmettir. İslamı tanıtmak, buna ihtiyaç duyan gençlere imkanlar sunmaktır. Vakfımız konferans ve seminerler düzenleyerek yeni yetişen gençliğe bir şeyler verebilmelidir. İlim adamlarına destek vererek çalışmalarına katkıda bulunmak çok güzel olacaktır. İslami Araştırmalar Merkezi'nin kurulması hepimizi memnun etmiştir.

Dr. Lütfi DOĞAN:

Mütevelli Heyeti güzel bir Genel Kurul hazırlamış, teşekkür ederim. Şu ülkede asırlarca yaşayan İslam, gelecek nesillere geçsin. Vakfın çalışması ile Diyanet hizmetleri güç kazanmış, kimsesizlerin elinden tutulmuştur. Hac ve diğer ibadetlerimizin ifasında büyük katkılar olmuştur. Vakfın o kadar çok işi ve hizmeti vardır ki, bunları bir kağıda, kitaba sığdırmak hatta bir milletin hayatına sığdırmak mümkün değildir. Yeter ki, her şey bir plan ve programa göre yürütülsün.

Dr. Sabahattin TANGUÇ:

Mütevelli Heyete hizmetlerinden dolayı teşekkür ederim. Benim çalışma saham sağlıktır. Dolayısıyla da insandır. Ancak sağlıklı insanlar iyi hizmet verebilirler. Vakfımızın Ekonomik durumları iyi olmayan yerlerde halk dispanserleri açabilmesi takdirle karşılanacak bir harekettir. Hacılara verilen sağlık hizmetleri konusunda Vakımız bünyesinde sağlık müdürlüğü kurulması hizmetimizi bir kat daha artırır diye düşünüyorum.

A. Rıza SELİMBAŞOĞLU:

Vakfımızı ve **635** şubemizi çağın gereğine göre teşkilatlandırmalıyız. Dünyadaki olup biteni takip edebilecek bir basın bürosu kurulması Vakıf çalışmalarına büyük ölçüde faydalı olacaktır. Yurtdışındaki Vakıf ve derneklere yapılan yardımlar takdir edilmekle birlikte daha da çoğaltılmalıdır. Aksi takdirde oradaki vatandaşlarımızla ilgilenme imkanı olmayacak ve asimile edileceklerdir. Yurtdışında dini konular ehil olmayan, hatta aşırı olan kişi ve kuruluş-

→

larca yönlendiriliyor. Vatandaşlarımızı dini konularda aydınlatmak yanlış ve zararlı yönlere gitmelerini engellemek lazımdır.

Yakup ÜSTÜN:

Vakfın gayesi bir kaynak ihtiyacını karşılamaktır. Bu ihtiyaç devam ediyor ve edecek. Bu vakfın imkanları ihlas ve samimiyetle, sorumluluk duygusu içinde, hassasiyetle yönetilmeli ve kulanılmalıdır.

Bu Vakıf Diyanet İşleri Başkanlığı'na ve hatta Türk irfan hayatına bir hizmet ve destek için kurulmuştur. Hizmetlerini yurtdışına taşırmalı, ne gerekiyorsa yapılmalıdır. Yıllar önce borç parayla kurulan Vakfımız bugünlere gelerek kuruluş gayesi doğrultusunda hizmetin doruk noktasına ulaşmıştır. Bu durumu takdirle karşılıyorum.

Süleyman TEKİN

Vakfımızın bütün faaliyetleri hem bizi hem halkımızı sevindirmektedir. Özellikle öğrenci bursları uygulaması ve fakir fukaranın bir parça da olsa dertlerine ortak olması, hayır dualara vesile olmaktadır. Bugün bütün müftüler şube başkanı olarak ve Vakfın imkanlarını artırarak dine ve diyanete hizmette yarış yapmalıdırlar.

Niyazi BALOĞLU

Türkiye Diyanet Vakfı Türkiye'nin güzide kuruluşlarından biridir. Yapılan hizmetler için emeği geçenlere teşekkür ediyorum. Türkiye Diyanet Vakfı yurtiçinde önemli hizmetler verdiği gibi yurtdışında da önemli hizmetler yapmıştır.

MÜTEVELLİ HEYET BAŞKANLIĞINA HALİT GÜLER GETİRİLDİ

Yeni Mütevelli Heyet Üyeleri ilk toplantısını 19 Mart 1989 günü yaparak görev bölümü ve 8. Olağan Genel Kurul toplantısının değerlendirmesini yaptı.

Toplantıda Mütevelli Heyet Başkanlığına Halit GÜLER, ikinci başkanlığa da Sami USLU getirildi. İcra Kurulu üyeliklerine de Halit GÜLER, Yakup ÜSTÜN ve Kemal GÜRAN getirildi.

→

TÜRKİYE DİYANET VAKFI

MÜTEVELLİ HEYET İKİNCİ BAŞKANI

SAMİ USLU

12.1.1941 yılında Bursa'nın Fethiye Köyü'nde doğdu. İlkokulu köyünde bitirdi. Hıfzını Bursa İsmail Hakkı Kur'an Kursu'nda ikmal etti.

1962-1963 öğretim yılında Bursa İmam-Hatip Okulu'ndan, 1966-1967 öğretim yılında İstanbul Yüksek İslam Enstitüsü'nden mezun oldu.

Bursa ve İstanbul'da imam-hatiplik görevlerinde bulundu.

1969-1970 yıllarında askerlik görevini Yedek Subay olarak ifa etti.

1970 yılından itibaren sırasıyla; Diyanet İşleri Başkanlığı bünyesinde Bolu Müftü Yardımcılığı, Başkanlık Özel Kalem Şefliği, Müfettişlik, Derleme ve Yayın, Dini Yayınlar Döner Sermaye Müdürlüğü, Başkanlık Müşavirliği, Din Hizmetleri Dairesi Başkanlığı, Suudi Arabistan Cidde Büyükelçiliği Din Hizmetleri Müşavirliği, Başkanlık Vaizliği görevlerinde bulundu.

Halen Diyanet İşleri Başkanlığı Baş Müfettişliği görevinde bulunan Sami USLU, evli ve 3 çocuk babasıdır.

ÜYE

YAKUP ÜSTÜN

1936 yılında Isparta Sütçüler'de doğdu. İlkokulu Sütçüler'de bitirdi (1948). Hıfzını 1950 yılında tamamladı. İstanbul İmam-Hatip Okulu'nu bitirdi (1958). Haziran 1958-Mart 1963 yıllarında imam-hatiplik görevlerinde bulundu. Bu süre içerisinde İstanbul Yüksek İslâm Enstitüsünü bitirdi. Askerlik görevinin sonunda (1965), Diyanet İşleri Başkanlığı Merkez teşkilanıda göreve başladı (1966). Sırasıyla, Başkanlık Müfettişliği, Başmüfettişlik, Teftiş Kurulu Başkanlığı, Diyanet İşleri Başkan Yardımcılığı yaptı. 1977-1980 yılları arasında Isparta Milletvekilliği yaptı.

Türkiye Diyanet Vakfı'nın kurucularındandır.

"100 Plan" adlı bir tercümesi, "Peygamberimiz Hz. Muhammed" adlı bir de telif eseri bulunmaktadır. Bu eser Fransızca Almanca ve Hollandaca dillerine çevrilmiştir. Çeşitli dergi ve gazetelerde yayımlanmış makale ve incelemeleri vardır.

Evli ve dört çocuk babası olup Arapça Fransızca bilmektedir.

ÜYE

HAYRETTİN ŞALLI

22.3.1945 tarihinde Zonguldak-Devrek Dirgine (Yazıcık) Köyü'nde doğdu. İlkokulu köyünde, İmam-Hatip Okulu'nu İstanbul'da bitirdi.

Bursa, Devrek, Sivrihisar, Tekirdağ ile İstanbul il ve ilçelerinde vaizlik ve murakıplık yaptı.

Marmara Üniversitesi İlahiyat Fakültesi (Yüksek İslam Enstitüsü)'nden 1975 yılında mezun oldu. Yüksek tahsil öğrenciliği sırasında 4 yıl müddetle seçimle geldiği (TİETF) Talebe Federasyonu Başkanlığı yaptı.

1975 yılından itibaren Polatlı Vaizliği, Diyanet İşleri Başkanlığı Yayın Md.Yrd. ve Eğitim Uzmanlığı görevlerinde bulundu. Bir dönem de, Türkiye İlahiyat Fakültesi ve Yüksek İslam Mezunları Federasyonu Başkanlığını yürüttü.

1977-1978 yıllarında Askerlik görevini Amasya'da Asteğmen olarak tamamladı.

1979-1981 yılları içinde Başbakanlık Müşavirliği ve Devlet Bakanlığı Özel Kalem Müdürlüğü görevlerini yürüttü. 1981 yılından itibaren Hollanda'da "Din Görevlileri Koordinatörlüğü", T.C. Berlin Başkonsolosluğu Sosyal İşler (Din Hizmetleri) Ateşeliği görevlerinde bulundu. 9.5.1985-14.11.1988 tarihleri arasında yaptığı Ateşelik görevinin yanında, Berlin DİTİB'in Başkanlığını da yürüttü.

Evli ve 2 çocuk babasıdır.

MÜTEVELLİ HEYETİ

MÜTEVELLİ HEYET BAŞKANI

HALİT GÜLER

1934'te Çumra'nın Alibeyhüyüğü Köyü'nde doğdu. İlkokulu Konya Uluırmak İlkokulu'nda bitirdi. Konya İmam-Hatip Lisesi'nden mezun oldu. 29.11.1960-6.12.1966 tarihleri arasında Konya Müftülüğü'nde imam-hatip olarak görev aldı. 19.10.1966'da Konya Yüksek İslam Enstitüsünü bitirdi. Daha sonra; Beyoğlu Müftülüğü'nde vaizlik, Kadıköy ilçe müftülüğü, Fatih ilçe müftülüğü görevlerinde bulundu. Başkanlık Merkez teşkilatında Din Hizmetleri Dairesi Başkanlığı görevinde iken 26.12.1984 tarihinde Diyanet İşleri Başkan Yardımcılığına atandı. 20.4.1987-17.6.1987 tarihleri arasında da Diyanet İşleri Başkanlığına vekâlet etti.

"Ortaokullar İçin Dinbilgisi (I. II.)", "İmam-Hatip Liseleri İçin Din Dersleri (I. II. III.)" adlı yayınlanmış eserleri ile mesleki araştırma yazıları ve seyahat notları vardır.

Halen Diyanet İşleri Başkan Yard. olarak görev yapan Halit GÜLER, evli ve 2 çocuk babası olup Arapça biliyor.

ÜYE

ŞÜKRÜ ÖZTÜRK

1942'de Vakfıkebir'de doğdu. İlkokulu Şalpazarı Gökçe Köyü'nde (1954), İmam-Hatip Okulu I. Devresini Trabzon'da (1958), II. Devresini Kahramanmaraş'ta (1961) bitirdi.

31.7.1965-9.10.1968 tarihleri arasında Ankara Çankaya İlçesinde İmam-Hatiplik, Müftü Memurluğu ve Vaizlik görevlerinde bulundu.

1966-1967 yıllarında Türkiye İmam-Hatip Okulları mezunları Dernekleri Federasyonu Genel Başkanlığı yaptı (1968).

Daha sonra çeşitli okullarda öğretmenlik ve idarecilik yaptı.

Diyanet İşler Başkanlığı ve Milli Eğitim Bakanlığı'nın çeşitli kademelerinde yönetici olarak görev yaptı.

Halen Diyanet İşleri Başkanlığı Din Eğitimi Dairesi Başkanı olarak görev yapan Şükrü ÖZTÜRK, evli 3 çocuk babası olup, orta derecede Arapça biliyor.

ÜYE

RIZA SELİMBAŞOĞLU

1940'da Trabzon-Maçka'da doğdu. 1960 yılında Trabzon İmam-Hatip Lisesi'ni, 1964 yılında İstanbul Yüksek İslam Enstitüsü'nü bitirdi.

İstanbul Üsküdar Kaptanpaşa ve Altunizade Camiilerinde imam-hatiplik yaptı.

Ordu Lisesi ve İmam-Hatip Okulu'nda 1967 yılına kadar öğretmenlik yaptı.

1967-1969 yıllarında askerliğini yedek subay olarak ifa etti.

Diyanet İşleri Başkanlığı teşkilatında; Trabzon Müftü Yardımcılığı, Özlük İşleri Müdürlüğü, Koordinasyon ve Değerlendirme Dairesi Başkanlığı, Hac Dairesi Başkanlığı, Brüksel Din Hizmetleri Müşavirliği görevlerinde bulundu.

Bir ara Gümrük ve Tekel Bakanlığı Personel ve Eğitim Genel Müdürlüğü yaptı.

Halen Başkanlık Vaizi olarak görev yapan Rıza ŞELİMBAŞOĞLU evli ve 2 çocuk babasıdır.

ÜYE

ARİF M. ÖZDEMİR

1983 yılında Kızılcahamam Alpağut Köyü'nde doğdu. Hıfzını ve İlkokulu köyünde bitirdi.

1961-1962 öğretim yılında Ankara İmam-Hatip Okulu'ndan, 1964-1965 öğretim yılında da Ankara İlahiyat Fakültesi'nden mezun oldu.

Ankara'da uzun süre imam-hatiplik yaptı.

Diyanet İşleri Başkanlığı'nda sırasıyla; Müdür Yardımcılığı, Müdürlük, Din İşleri Yüksek Kurulu Raportörlüğü ve Baş Raportörlük, Başkanlık Vaizliği görevlerinde bulundu.

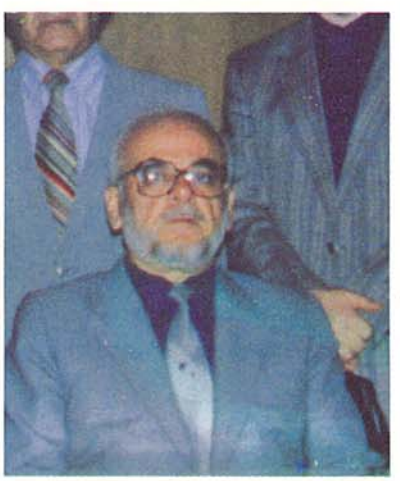

YAYINLARIMIZI TANITIYORUZ

HÜSEYİN ÖZTÜRK

BASILI YAYINLARIMIZ

Adı : **Kur'an-ı Kerim Bilgileri**
Yazarı : **Dr. Osman KESKİOĞLU**
Basım Yılı : **1987**
Fiatı : **2500 TL.**
Sayfa Adedi : **336**
Baskı Adedi : **15.000**

"Bu dünya üzerinde maddeci davranışların esiri olan insanlar, Kur'an'ın sesini dinleseler, ona uysalar, boğuşmaktan, birbirleriyle boğazlaşmaktan kurtulurlar, hem kendileri azaptan kurtulur, hem de başkaları huzura kavuşur, insanlık mutlu olur."

"Kur'an-ı Kerim Bilgileri" Vakfımız ilmi eserler serisinin en güzellerinden birisi.

Gençlik yıllarından beri kendini Kur'an ilimlerine adayan Dr. Osman KESKİOĞLU kendine has güzel üslubuyla Kur'an hakkında bize çok güzel bilgiler veriyor.

Kitabı okuma heyecanını hemen önsözünde hissediyorsunuz. Kur'an-ı Kerim'in ilk nazil oluşundan, Peygamber Efendimize ilk vahyin gelişinden, son nazil olan ayet'e kadar geçen bütün olayları o zamanki mevcut toplumların Kur'ana bakış açılarını, ayetlerin nazil oluş sebeplerini, Kur'an'ın yazılışını, tertip edilişini bugüne kadar bir tek harfi dahi değiştirilmeden nasıl geldiğini ve nasıl devam edeceğini heyecanla bir solukta okuyacaksınız.

Kur'an-ı Kerim'i inkara kalkanlara, Peygamber efendimiz (s.a.v.)'e yapılan iftira ve suçlamalara, İslam dini ve Kur'an-ı Kerim hakkında akla gelebilecek her türlü bütün sorulara detaylı bir şekilde cevaplar bulacak, bu güne kadar işlenmemiş, ihtilaflı gibi gösterilen tüm konuların aydınlandığını göreceksiniz.

Kur'an-ı Kerim Bilgileri ondokuz ana başlıkta toplanmış. Kur'an-ı Kerim'in tamamlanış şekli konularına göre şöyle sıralanmış:

— Vahyin Başlaması

— İslam'da Davet Başlayınca Kur'an-ı Kerim'in Tesiri Karşısında Müşrikler,

— Mekke ve Medine Devrinde Kur'an'ın Nazil olması,

— Mukataât-ı Süver,

— Hz. Peygamber'in En Büyük Mucizesi,

— Kur'an-ı Kerim'in Mushaf Halinde Cem'i,

— Sûre ve Ayetlerin Tertibi,

— Sûrelerin isim ve başlangıç Ayetlerine Göre Fihristi,

— Harekelerin Sayısı,

— Yazma ve Basılmış Kur'anlar,

— Mushaf Yazısı ve Bu Yazının Gelişmesi,

— Kıraat İlmi ve Kurra,

— Yedi Harf Üzere Nüzûl,

— Kur'an İnkarcılara Meydan Okuyor,

— Kur'an-ı Kerim'in İcazı,

— Tefsir Bahsi,

— Kur'an Dinin Esasıdır,

— Kur'an ve İlimler İslam'da Din ve İlim Nizâi Yoktur,

— Tahrif İddiaları.

Her kesimden insanın hiç bir kaynağa başvurmadan mantıklı bir şekilde yorumlayabileceği ve anlayabileceği bu kitabı mutlaka okumanızı ve okutmanızı tavsiye ediyoruz.

CAĞALOĞLU'NDA CANLANAN TARİH

Baştarafı 1. sayfada

Cağaloğlu'ndaki bu muhteşem tören ertesi gün yayınlanan gazetelerde geniş bir biçimde yer aldı. Bu gazetelerin konuyla ilgili haber küpürleri arka sayfada verilmiştir.

CEZERÎ KASIM PAŞA CAMİİ'NİN TEKNİK ÖZELLİKLERİ

İhya süreciyle yeniden inşâ edilen Cezerî Kasım Paşa Camii 644 m²'lik bir arsa üzerinde bulunmaktadır. Dışarıdan bakıldığında iki katlı ve üzeri çatıyla kapalı olarak görülen yapının üst katında asıl cami yer almaktadır. Mihrab tarafından arkaya doğru giderek daralan yamuk bir düzlemsel plâna sahip olan cami, içten kubbelidir. Mihrab, kubbe ve pencere kenarları 16. yüzyıl yapılarındaki süslemeler esas alınarak tezyin edilmiştir.

Camiin ilk yapılışına ait elde bir plânın bulunmayışı dolayısıyla, şimdiki yapıda esas alınan plân ikinci yapılışa ait olan plândır. 1957 yıkımından önce çekilmiş bir fotoğraf, bu yapımda esas alınış ve bu örneğe uygun olarak ihya edilmiştir.

Camiin giriş katı, Türkiye Diyanet Vakfı tarafından kullanılmak üzere büyük ve modern bir yayınevi olarak düzenlenmiştir. Burada ülkemizde yayınlanan mütebeer dinî, millî yayınların teşhir ve satışı yapılacaktır.

Ayrıca yayınevinin alt katında 300 kişi kapasiteli bir konferans salonu bulunmaktadır. Burası aynı zamanda Kur'an kursu, panel, çeşitli toplantılar ve dersler için kullanılacak çok amaçlı bir salon olarak kullanılabilecektir.

Cezerî Kasım Paşa Camii Külliyesi böylece mabedi, yayınevi ve çok amaçlı konferans salonuyla, Cağaloğlu'nda bir kültür merkezi görünümü kazanmaktadır.

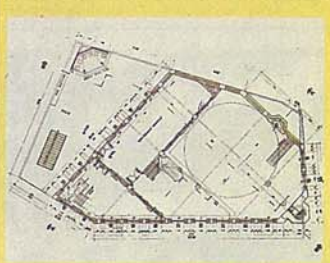

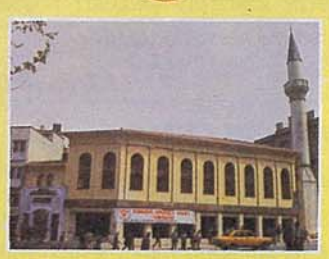

Camî külliyesinde yer alan Türkiye Diyanet Vakfı Yayınevi'nde sesli, görünüslü ve basılı yayınlar halkımızın istifadesine sunulacak.

Cezerî Kasım Paşa Camî'nin yeni projeye göre yapılan mihrab ve minberi

TÜRKİYE DİYANET VAKFI
GENEL MERKEZİ
Dr. Medina Eldem Sokak No: 89 Kocatepe - ANKARA
Tel : 117 12 35 (8 hat) • Fax :118 19 00 Tlx :43 433 tdvk tr
EMİNÖNÜ ŞUBESİ
Nuruosmaniye Camii yanı Eminönü - İSTANBUL Tel : 526 28 53
TÜRKİYE DİYANET VAKFI
İSTANBUL CAĞALOĞLU YAYINEVİ
Babıâli Cad. No : 40 Cağaloğlu - İSTANBUL Tel : 511 44 32 - 511 45 40

TÜRKİYE DİYANET VAKFI
EMİNÖNÜ ŞUBESİ

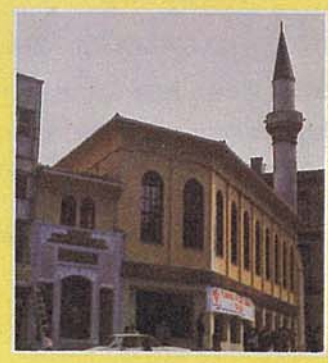

İSTANBUL
CEZERÎ KASIM PAŞA CAMİİ VE KÜLLİYESİ

28 NİSAN 1989

CEZERÎ KASIM PAŞA CAMİİ YENİDEN AÇILIRKEN

Vakıf kuruluşları, bütün İslâm âleminde yüzyıllarca yaşayan günlük hayatla sıkı sıkıya ilişkisi olan ve sosyal hayat üzerinde derin etkiler bırakan dinî ve hukukî kuruluşlardır.

İstanbul'da, şehrin 1453 yılında fethedilmesinden hemen sonra başlayarak birçok vakıf müesseseleri kurulmuştur. Bunlar arasında cami ve mescidler özel bir yer tutmaktadır. Başta sultanlar olmak üzere, devletin ileri gelenleri, saray mensupları, sadrazamlar ve vezirler bu güzel beldeyi herbiri kendine has özellikleri bulunan cami ve mescidlerle donatmışlardır.

Fakat üzülerek belirtmek gerekir ki, zamanla bu güzel eserler birçok ihmallerin sonucu olarak harap olmuş, bakımsız kalmış, amacı dışında kullanılmak üzere kiraya verilmiş ve hatta yıkılarak arsaları özel şahıslara satılmıştır.

Hem dinî bir ihtiyacı karşılayan ve hem de kuruculardan dolayı birer canlı tarih halinde ayakta tutulması gereken bu cami ve mescidler içinde herhangi bir sebeple yıkılmış olup da, bugün yeniden ihya edilmeleri imkân dahilinde bulunanları ortaya çıkarıp asıl amaçlarına hizmet edecek bir yapıya kavuşturmanın dinî ve millî bir görev olduğuna inanıyoruz.

İşte bugün açılışını yaptığımız Cezerî Kasım Paşa Camii de, belirttiğimiz ihmallerden dolayı 1957 yılında sebepsiz olarak yıkılan ve aynı adı taşıyan camiin yerine yeniden inşa edilen camilerimizden biridir.

Eski örneğine uygun olarak yapımı, Eminönü Müftülüğü'nün öncülüğünde hayırsever vatandaşlarımızın yardımları ve Türkiye Diyanet Vakfı Genel Merkezi'nin katkılarıyla, Türkiye Diyanet Vakfı Eminönü Şubesi'nce gerçekleştirilen bu cami ve kültür merkezinin ülkemine ve halkımıza hayırlı olmasını dileriz.

Mehmet DOĞRU
Türkiye Diyanet Vakfı
Eminönü Şubesi Başkanı

Cezerî Kasım Paşa Camii yıkıldıktan sonra arsası uzun yıllar boş kalmıştı.

TARİHÇE

Cezerî Kasım Paşa Camii, II. Bâyezid ve I. Selim dönemlerinde yaşamış, Defterdarlık, Vâlilik ve Vezirlik görevlerinde bulunmuş önemli devlet adamlarımızdan biri olan Cezerî Kasım Paşa tarafından yaptırılmıştır. Paşa'nın ayrıca İstanbul'da ve İstanbul dışında da birçok vakıf eserleri vardır. Bunlar arasında Eyüp'te ve Bursa'daki eserlerini sayabiliriz.

Cağaloğlu'nda bulunan ve yeniden inşa edilerek bugün açılışı yapılan Cezerî Kasım Paşa Camii'nin ilk yapılış tarihi kesin olarak bilinmiyor. Ancak kaynaklar camiin çıkan bir yangında yandığını ve Sultan Abdülâziz tarafından H.1283/1866 yılında yeniden kârgir ve ahşap çatılı olarak yapıldığını bildiriyor. Minaresinin şerefe çıkması da yaparak biçiminde bir süsleme sahip olduğu belirtilmektedir.

20.12.1957 yılında, gerçekte hiçbir sebep yokken Belediye tarafından istimlâk edilerek yıkılan bu camiin yeri, o günden 1987 yılına kadar boş bir arsa olarak durmaktaydı. Durumu değerlendiren Türkiye Diyanet Vakfı Eminönü Şubesi, camiin yıkılmadan önce çekilmiş bir fotoğrafından da yararlanarak, bu örneğe uygun olarak yeniden yapımı için 1987 yılında başlatılan çalışmaları kısa bir zamanda sonuçlandırmış ve halkımızın büyük katkılarıyla yeniden ihyasını gerçekleştirmiştir.

Belediye tarafından sebepsiz yere istimlâk edilerek 1957 yılında yıkılan Cezerî Kasım Paşa Camii'nin 1946 yılında çekilmiş fotoğrafı.

CAMİ KÜLLİYESİNDE DİNÎ, MİLLÎ MUHTEVALI YAYINLARIN SERGİLENECEĞİ MODERN BİR YAYINEVİ YER ALIYOR

BASINDA CEZERİ KASIM PAŞA CAMİİ - 29 Nisan 1989

BABIÂLİ'DE TARİHİ CUMA

Cağaloğlu unutulmaz günlerinden birini yaşadı.

Cağaloğlunda yeni inşa edilen Cezeri Kasım Paşa Camii'nin açılışında binlerce vatandaş, camiyi, cadde ve sokakları doldurdu, trafik felce uğradı. Kalabalıktan yararlanmak isteyenlerin kışkırtıcı çabaları başarılı olamadı. Beşbinkişilik cemaat namazdan sonra sessizce dağıldı.

HÜRRİYET

BABIALİ'DE TARİHİ CUMA

CAĞALOĞLUNDA MUHTEŞEM CUMA

Cezeri Kasım Paşa Camii 32 yıl aradan sonra ibadete açıldı.

Cuma namazı ile ibadete açılan camide müslümanlar camiye sığmayınca seccadeler sokağa taştı. Cağaloğlu meydanındaki dört yol ağzı trafiğe tamamen kapandı. Çevreden geçen bazı kimseler namaz kılan müslümanların önünden geçince yer yer tartışmalar çıktı.

TÜRKİYE

Cağaloğlu'nda inşa edilen Cezeri Kasım Paşa Camii'nde kılınan ilk Cuma Namazı'nda yollar cemaatle dolunca trafik bir süre durdu. (Fotoğraf: Taci Öcal)

Cezeri Kasımpaşa Camii 32 yıl aradan sonra ibadete açıldı

Cağaloğlu'nda muhteşem Cuma

Cuma namazı ile ibadete açılan camide müslümanlar camiye sığmayınca seccadeler sokağa taştı. Cağaloğlu meydanındaki dört yolağzı

BABIÂLİ'DE EYLEMLİ CUMA NAMAZI

"Cağaloğlu 30 küsur yıldır ezan sesi dinlemiyordu. Şimdi ezan sesi dinleyecek. Eminönünde Cumhuriyet döneminde hiç cami yapılmamış, ecdat 211 cami yapmış, bugüne kadar 99 unda namaz kılınıyordu. Yüzüncüsünü de bugün ibadete açtık. İstanbul'da nüfusun ne kadar arttığını biliyorsunuz! Şimdi çok cami var. Buna gerek yok" diyemezsiniz.

CUMHURİYET

Babıali'de eylemli cuma namazı

CEMAAT CAMİYE SIĞMADI

Cağaloğlunda bulunan turistler, Cağaloğlu meydanı ile meydana çıkan 4 ana cadde ve kaldırımda namaz kılan vatandaşları ilgi ile izlediler. Öte yandan Cezeri Kasım Paşa Camii külliyesinde yer alan Türkiye Diyanet Vakfı Yayınevi de hizmete açıldı.

BUGÜN

Cemaat camiye sığmadı

Trafiği kesip yol ortasında Cuma Namazı kıldılar !

İÇERİDE YER BULAMAYANLAR CADDEDE NAMAZ KILDILAR

Cezeri Kasım Paşa Camii Cuma namazıyla açıldı.

Türkiye Diyanet Vakfı'nca Cağaloğlunda yaptırılan Cezeri Kasım Paşa Camii dün cuma namazıyla ibadete açıldı. Yoğun kalabalık yüzünden cemaatin büyük bölümü trafiğe kapatılan caddelerde namaz kıldı.

GÜNEŞ

CADDELER DOLDU:

Cezeri Kasım Paşa Camii Cuma namazıyla açıldı

CAMİ AÇILDI, YOLLAR TIKANDI

Cağaloğlu meydanında örtüler üzerinde namaz kılındı.

Cezeri Kasım Paşa Camii cuma nedeniyle tıka basa namaz kılanlarla doldu. Camiye sığmayanlar caddede cuma namazı kılmaya kalkışınca İstanbul trafiği saatlerce tıkandı.

GAZETE

Cağaloğlu meydanında örtüler üstünde namaz kılındı

Cami açıldı, yollar tıkandı

BASINDA CEZERİ KASIM PAŞA CAMİİ 29 Nisan 1989

300 KİŞİLİK CAMİYE 3000 KİŞİ GELDİ

Türkiye Diyanet Vakfı tarafından yeniden inşa edilen tarihi Cezeri Kasım Paşa Camii'nin açılışına gelen binlerce kişi, Cağaloğlu meydanı ve meydana çıkan 4 ana cadde üzerinde cuma namazı kıldı, trafik felç oldu.

TAN

İKİNCİ YAPILIŞI- 2. Beyazıt ve 1. Selim dönemlerinde yaşayan Cezerili Kasım Paşa tarafından yaptırılan camii 1869 yılında Sultan Abdülaziz tarafından yeniden yaptırılmış, 1957 yılında tamirden geçirilmiş, ancak 1987 yılında atılan temelle yeniden inşa edilerek dün ibadete açıldı...

300 kişilik camiye 3 BİN KİŞİ GELDİ

İLK CUMA BÖYLE KILINDI

Cağaloğlu'ndaki Cezeri Kasım Paşa Camii'nin açılışında cemaat meydana taştı.

Türkiye Diyanet Vakfı tarafından yaptırılan Cezeri Kasım Paşa Cami'nin açılışı dolayısıyla Cağaloğlu'na akın eden binlerce insan, cadde ve sokakları mahşer yeri haline getirdi. Cuma namazını kılabilmek için yer bulamayan insanlar, yanlarında getirdikleri kağıtları, bezleri ve seccadeleri Cağaloğlu ve Babıâli caddelerine sererek saf tutabildiler. Bu sırada bölgedeki trafik te 2 saat felç oldu.

GÜNAYDIN

Cağaloğlu'ndaki Cezeri Kasım Paşa Camii'nin açılışında cemaat meydana taştı

İlk Cuma böyle kılındı

MUHTEŞEM CUMA

Cağaloğlunda yeniden ihya edilen Cezeri Kasım Paşa Camii ibadete açıldı.

Cağaloğlu dün muhteşem bir gün yaşadı. Babıâli bugüne kadar böyle bir topluluk böyle bir cemaat görmedi.

MİLLİ GAZETE

Cağaloğlu'nda yeniden ihya edilen Cezeri Kasımpaşa Camii ibadete açıldı

Muhteşem Cuma

BURASI CAĞALOĞLU MEYDANI

İstanbul'un camilerle çevrili merkezi Cağaloğlu'nda, meydanda 32 yıl sonra yeniden inşa edilen Cezeri Kasım Paşa Camii dün açıldı. Yaklaşık 5 bin kişilik bir topluluk camiden, hatta yakın çevresinden taşıp caddelere yayılarak cuma namazı kıldı. Namaz sonuna kadar trafik durdu.

MİLLİYET

BURASI CAĞALOĞLU MEYDANI

CAMİDE "TAŞKIN" AÇILIŞ

CEMAAT CAĞALOĞLU MEYDANINA SIĞMADI

Cezeri Kasım Paşa Camii'nde muhteşem cuma.

Türkiye Diyanet Vakfı tarafından inşasına iki yıl önce başlanan ve süratle tamamlanan Cezeri Kasım Paşa Camii'nin açılışında muhteşem bir cemaat hazır bulundu. Caminin içi almayınca Bâbıâli ve Nuruosmaniye caddelerini tıklım tıklım dolduran 10.000 kadar mümin, hüşû içinde ibadetlerini yaptılar.

TERCÜMAN

Cemaat Cağaloğlu Meydanı'na sığmadı

Cezeri Kasım Paşa Camii'nde muhteşem CUMA

CAĞALOĞLU'NA CAMİ

1957 yılında belediye tarafından istimlak edilen Caminin ilk yapılış tarihi kesin olarak bilinmiyor 644 metre karelik bir alana oturan Cami ve Külliye'de, ayrıca konferans salonu (300 kişilik) ve yayınevi bulunmakta.

ZAMAN

Cağaloğlu'na Cami

CEZERİ KASIM PAŞA'DAN FOTOĞRAFLAR 28 Nisan 1989

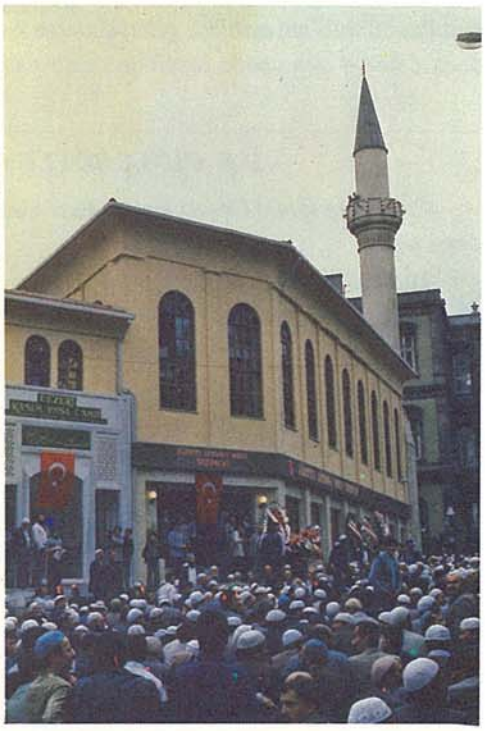

İSLÂM ANSİKLOPEDİSİ • İSLÂM ANSİKLOPEDİSİ

Baştarafı 32. sayfada

Beş yıldır yoğun bir çalışma sergileyen İslam Ansiklopedisi Genel Müdürlüğü hem kuruluşunu tamamlamış, hem de **22.000** madde başlığı tesbit edilmiş bu maddeler **15** ayrı ilim dalında toplanarak, her ilim dalı için ayrı bir ilim heyeti kurulmuştur. Halen 8. fasikülü çıkmış olan Ansiklopedimizin son durumunu, hazırlanırken hangi merhalelerden geçtiğini madde yazarlarımızın nasıl çalıştıklarını, İslam Ansiklopedimizin abone ve dağıtımı konularında sizleri aydınlatabilmek için Ansiklopedi Genel Müdürü Y.Doç.Dr. Halis AYHAN, madde yazarlarından Prof.Dr. Bekir TOPALOĞLU ve Doç. Dr. M. Yaşar KANDEMİR, Ansiklopedinin dağıtım ve pazarlamasını yapan Vakıf Yayınları İşletmesi Müdürü H. Emin ÖZTÜRK ile Hüseyin ÖZTÜRK görüştü.

RÖPORTAJ

— Efendim, neşretmekte olduğunuz İslâm Ansiklopedisi ve çalışmalarınız hakkında bilgi almak istiyoruz. Ansiklopedi neşretmek nasıl bir iş? Meselâ, Genel Müdürlüğünüzde hangi birimler var, bu birimler nasıl çalışıyorlar, kısaca Ansiklopodiyi nasıl hazırlıyorsunuz?

— Türkiyemizde, özellikle son yıllarda bir çok ansiklopedi neşredilmiş olduğundan milletimiz ansiklopedi hadisesine yabancı değildir. Fakat yine de önemli bir hususun kamuoyunun dikkatinden kaçtığı kanaatindeyim. Dikkat çekeceğim bu husus, aynı zamanda sorunuzun birinci kısmıyla alakalıdır. Söyleyeceğim şey şudur: Ansiklopedi hazırlamak ve neşretmek son derece güç, zahmetli, azim ve sabır isteyen bir iştir. Tercüme veya derleme bir ansiklopediden bahsetmiyorum, o çok kolaydır. Ben hakiki manada te'lif bir ansiklopediden bahsediyorum. Her bir cümlesi ciddi ve ilmi bir mesainin mahsulü, her bir makalesi konunun ehli ilim adamlarının kaleminden çıkmış bir ansiklopediden bahsediyorum. Bu, gerçekten çok zor bir çalışmadır. Buna ansiklopedimizin mümkün olduğunca orijinal ve vesika mahiyetinde resim ve görüntü malzemeleri ile desteklenmeye, bunların çoğunun renkli olmasına çalışıldığını da ilave ediniz. Bu güçlüklerin detayına daha fazla girmeyeceğim. Maksadımız işin ne derece ciddi olduğunu ve icabeden ehemmiyet gösterilmezse başarmanın mümkün olamayacağını ifade etmektir.

Şimdi isterseniz sorunuzun ikinci kısmına yani ansiklopediyi nasıl hazırladığımıza geçelim. Efendim, biz netice itibariyle bir kitap hazırlıyoruz. Geniş hacimli çok ciltli bir kitap. Böyle olunca, önce bu kitabın içerisinde hangi konuların yer alacağını belirlemek gerekir. Genel Müdürlüğümüz, bu amaçla İslâmî ilimler, Türk ve İslâm ülkelerinin tarihi, coğrafyası, kültürü, medeniyeti, edebiyatı, sanatı gibi sahalarda onbeş ayrı ilim heyeti teşkil etmiştir. Bu heyetlerin isimleri ve üyeleri ilk fasikülümüzün iç kapağında ve önsözünde vardır. Çeşitli fakültelerde öğretim elemanı olarak görev yapan bu ilim adamlarımızın çalışmalarıyla ansiklopedide yer alacak maddeler, bunların hangi isimler altında ve alfabetik düzende hangi sırada yer alacakları tespit edilmiştir. Neticede, hiç bir ansiklopedi esas alınmadan, tamamen orijinal bir madde liste -ki bunlar atıflarla beraber 22.000 civarındadır- meydana gelmiş, bunu yapabilmek için ise yaklaşık 500'ün üzerinde önemli kaynak eser taranmıştır.

Bunlar daha ilk adımlardır. Bundan sonra, tespit edilen maddelerin yazdırılması başlar. Maddeleri konunun ehli ilim adamlarına yazdırmak için yurtiçinde ve dışında kimlerin hangi konularda çalıştıklarını, uzman olduklarını bilmek gerekiyor. Kimlerin hangi maddeleri yazabileceklerini tespit etmek de yetmiyor, ilim adamlarının sizin istediğiniz sürede ve istediğiniz ölçülerde madde yazmalarını sağlamak gerekiyor.

→

TÜRKİYE DİYANET VAKFI İSLÂM ANSİKLOPEDİSİ GENEL MÜDÜRÜ
Y. Doç. Dr. HALİS AYHAN

1944 yılında Yozgat'ın A. Sarıkaya köyünde doğdu. İlkokulu köyünde, orta öğrenimini ise Kayseri ve Yozgat İmam-Hatip liselerinde okudu. 1965-66 öğretim yılında Konya Y.İ. Enstitüsü'nden mezun oldu. Daha sonra Din Eğitimi anabilim dalında doktara yaparak 1988 Eylül'üne kadar Uludağ Üniversitesi İlahiyat Fakültesi'nde öğretim üyesi olarak görev yaptı. Bu arada 1987'de bir yıl süreyle Riyad İmam-Muhammed Üniversitesi'nde mesleki araştırmalar yaptı. 1 Eylül 1988 tarihinden itibaren M.Ü. İlahiyat Fakültesi'nde öğretim görevlisi ve T.D.V. İslam Ansiklopedisi Genel Müdürü olarak çalışmaya başladı. Birçok makale, tebliğ ve ders notları yanında yayımlanmış iki de kitabi vardır.

Bu sebeple Genel Müdürlüğümüz, şu ana kadar yerli ve yabancı üniversite, araştırma merkezleri vb. müesseseler ile ilmî faaliyetlerini müstakilen yürüten ilim adamlarıyla irtibata geçmeye çalışmış ve adresleri elde edilen **1000**'i aşkın ilim adamının büyük bir kısmının bu çalışmaya iştirakini sağlayabilmiştir. Bu yöndeki teşebbüslerimiz devam etmekte olup yazar kadromuzu daha da genişletmek için gayret sarfedilmektedir.

— 22.000 civarında maddeyi Türkiyenin çeşitli yörelerine hatta dünyaya yayılmış geniş bir ilmi kadroya yazdırmak, bunlarla ilişkileri yürütmek zor olmuyor mu?

— Kolay değil mutlaka. Okuyucunun eline bir kitap geçiyor. Veya bir fasikülümüz geçiyor. Hepsini bir çırpıda gözden geçirmek mümkün fakat bu öyle bir çırpıda hazırlanmıyor. İşte zorluklardan birisi de budur. Belki de en güç olan budur. Genel Müdürlüğümüz maddelerin sipariş öncesi ve yazıldıktan sonraki işlemlerle ilgili bütün beşerî, idarî, ilmî ve teknik imkanlara sahiptir. Geriye ilim adamlarımızın kendilerine havale edilen maddeleri zamanında yazmaları kalıyor.

Ansiklopedi hazırlamak ve neşretmek son derece güç, zahmetli, azim ve sabır isteyen bir iştir. Tercüme veya derleme bir ansiklopediden bahsetmiyorum o çok kolaydır. Ben hakiki manada te'lif bir ansiklopediden bahsediyorum.

— Yani ilim adamlarını maddeleri verilen sürelerde teslim etmeleri halinde ansiklopedinin daha kısa zamanda neşredilmesi mümkün.

— Kesinlikle öyle. Yayın periyodumuz hakkında daha sonra malumat vermek istiyordum ama madem konuşma bizi buraya getirdi şimdi söyleyeyim. Biz, meselenin özellikle bu yönünü düşünerek, okuyucuya vereceğimiz sözü tutamayıp ta mahcup olmamak için daha rahat bir yayın periyodu olan ayda bir fasikülü ve her fasikül için 3 forma (48 sayfa) yı seçtik. Şu ana kadar da 8 fasikül yayımlamış olduk. Fakat yeri gelmişken şunu da belirteyim. Özellikle fasiküller yayımlanmaya başladıktan sonra müelliflerimizin madde teslimi hususunda daha hassas davrandıklarını müşahade ettik. Bu sebeple çalışmalarımıza iştirak eden ilim adamlarına, madde teslim süreleri hususunda gösterdikleri bu hassasiyetten dolayı teşekkür etmek istiyorum. Bu hassasiyetin böylece devam etmesi halinde zannediyorum ikinci cildi daha kısa sürede neşredebileceğiz.

— Ancak, bildiğimiz kadarıyla maddelerin yazılıp gelmesiyle iş bitmiyor. Yani yazılıp gelen maddeleri olduğu gibi yayınlamıyorsunuz. Burada da maddeler üzerinde bir takım işlemler yapılıyor değil mi?

— Bize gelen maddelerin olduğu gibi neşredilmesi mümkün değil tabii. Şu bakımdan mümkün değil: Söylediğim gibi **1000**'i aşkın müellifimiz var. Her birinin ayrı bir imlası, ayrı bir transkripsiyonu, ayrı bir üslubu,

kompozisyonu, ayrı bir dili var. Bazı yabancı müelliflerin yazdıkları dışında hepsi Türkçe yazılmakla birlikte, maddelerin bazılarının çok ağır ve ağdalı kelimelerle, bazılarının da çok yeni ve yaygın olarak kullanılmayan kelimelerle yazılmış olduğunu görüyoruz. Bu gayet tabii bir hâdise, fakat aynı eser içerisinde peşpeşe gelecek olan bu maddelerin dil, üslup, kompozisyon, imlâ, transkripsiyon, bibliyografya ve metinde kullanılan kısaltmalar vb. açılardan kendi içinde tutarlı bir hale getirilmesi zarureti vardır. Bu sebeple, bu açılardan düzenlemelerde bulunan ekip ve heyetlerimiz ansiklopedimizin kendi içerisindeki tutarlılığını sağlamak için çalışmaktadır.

Genel Müdürlüğümüz maddelerin sipariş öncesi ve yazıldıktan sonraki işlemlerle ilgili bütün beşerî, ilmî ve teknik imkanlara sahiptir. Geriye ilim adamlarımızın kendilerine havale edilen maddeleri zamanında yazmaları kalıyor.

— Bunun dışında maddelerde verilen bilgilerde de düzeltmeler yapmak gerekmiyor mu? Veya yapıyor musunuz?

— Gerekmiyor ve yapmıyoruz demeyi çok isterdim. Çünkü bu bizim işimizi de çok kolaylaştırırdı. Ancak Türkiyemizde bizden önce bu derece geniş ve ilmî tabana yayılmış te'lif bir ansiklopedi maalesef yayımlanmamıştır. Büyük ansiklopedilerimizin çoğu bir yabancı ansiklopedinin Türkçe'ye tercümesi yoluyla meydana gelmiştir. Parmakla gösterilecek kadar az olan, te'lif ansiklopediler ise ya tek bir kişinin çalışması yada en fazla on, bilemediniz onbeş kişilik bir heyetin mahsulüdür. Zaten bunların büyük bir kısmı da tamamlanamamıştır. Yarım kalmıştır. Sözü şuraya getireceğim. Özellikle Türkiye'deki ilim adamlarımız sahalarına vâkıf kimseler olmakla birlikte, ansiklopedi maddesi yazmak hususunda tecrübeli olanlarının sayısı çok değildir. Bu sebeple bazı maddelerde verilen bilgilere ilmî açıdan da ilâveler yapmak zarureti doğmaktadır.

Ansiklopediyi hazırlatan ve neşreden bir kuruluş olmak hasebiyle verilen bilgilerin ilmî sorumluğunu müellifiyle birlikte omuzlamak durumunda olan Genel Müdürlüğümüz hızla gelişmekte olan Kütüphane ve

→

Dokümantasyon Merkezi ve sahalarında söz sahibi ilim adamlarından meydana gelen Merkez İlim Heyetleri kadrosunun oluşturduğu ilmi imkanlar çerçevesinde maddeleri gözden geçirmekte ve gerekli ilaveleri, maddenin yazarı ile de görüşmek suretiyle gerçekleştirmektedir.

— Efendim bu teknik ve ilmi müdaheleler yazarlarla aranızda bir gerginlik meydana getiriyor mu?

— Şunu sevinerek ifade edeyim maddeler üzerinde zaruret halinde yapılan bu değişiklikler zâten müelliflerimizin görüşleri de alınarak yapılmaktadır. Bu hususta ilim adamlarımızın gösterdikleri samimi ve olumlu yaklaşım sayesinde müelliflerimizle aramızda çok kuvvetli bir bilgi alışverişinin tesis edildiğini müşahede ediyor ve bu anlayışın bu şekilde devam etmesi halinde Ansiklopedimizin ilmî açıdan daha yüksek bir seviyeye ulaşacağına inanıyorum.

— Efendim, konular açıldıkça açılıyor ve bir ansiklopedi hazırlama işinin hakikaten çok şumullü bir çalışma olduğunu müşahede ediyoruz. Az önce Kütüphane ve Dokümantasyon Merkezinden bahsettiniz...

— Evet, süratle gelişmekte olan bir Kütüphanemiz ve Dokümantasyon Merkezimiz var. Kütüphanemizde şu anda **20.000** cilt civarında kitabımız var. Bu kitapların hemen hepsi seçme eserler olup kitap alımında daha çok temel müracaat eserleri veya yeni yayımlanmış olduklarından Türkiye'deki kütüphanelerde pek bulunmayan önemli eserler olmasına dikkat ediyoruz.

Dokümantasyon Merkezimiz ise genel olarak maddeler için kaynak taraması yapmaktadır. Özellikle yabancı dilde yazılmış kaynak eser ve dergiler taranmakta buradaki bilgilerden maddelerle alakalı görülenler tasnif edilerek dosyalanmaktadır. Bu babdan olarak **240** ayrı dergi ve yaklaşık **1000** adet kaynak eser taranmış olup buralardan **10.000** civarında madde için doküman temin edilmiştir. Ayrıca İndex Islamicus, Library of Congress'in Middle East Collection'u ve önemli yerli kütüphane kataloğları devamlı surette taranmakta olup bu bilgiler madde siparişi esnasında müellife gönderilmektedir.

— Efendim, gerçekten büyük bir çalışma şu ana kadar hep hazırlık faaliyetlerinden bahsettiniz. Malum olduğu üzere 8 fasikül yayımlamış bulunuyorsunuz. Ansiklopediniz kamuoyunda ve ilgili çevrelerde nasıl karşılandı? Size tenkidler geliyor mu?

...fakat aynı eser içerisinde peşpeşe gelecek olan bu maddelerin dil, üslup, kompozisyon, imlâ, transkripsiyon, bibliyografya ve metinde kullanılan kısaltmalar vb. açılardan kendi içinde tutarlı bir hale getirilmesi zarureti vardır.

— Evet geliyor. Okuyucular ve ilim adamlarımız fert fert mektuplarla kanatlerini bildirdikleri gibi basında da hakkımızda bazı yazılar çıktı. Ansiklopedimiz umumî olarak beğenildi ve birçok yerden tebrikler aldık. Olumsuz sayabileceğimiz tek tenkid noktası yayın süremizin uzunluğudur. Ansiklopedimizin cilt sayısı yaklaşık **20-22** civarında olacağından ayda bir fasikül, 12 fasikül bir cilt eder hesabıyla okuyucularımız tarafından **20-22** sene gibi bir tahmin yapılmıştır. Ancak burada şuna işaret etmek gerekir ki Ansiklopedimiz ilâ nihâye ayda bir fasikül ve bir fasikül 48 sayfa yayımlanmayacak. Sürenin kısaltılması yolundaki teklifleri menfi bir tenkid olarak değil herkes tarafından çok beğenilen bir eserin bir an önce sonuçlanması isteği ve heyecanı olarak değerlendiriyoruz. Aynı heyecanı biz de hissediyor ve ansiklopedimizin daha kısa zamanda tamamlanması için çalışıyoruz.

— Sayın Hocam son olarak okuyuculara ulaştırmak istediğiniz bir mesaj var mı?

— Teşekkür ederim. Hem size, hem ansiklopedimize katkıda bulunanlara, hem de okuyucularımızın bize gösterdikleri hüsn-ü teveccühe teşekkür ederim. Ortaya konan eser gerek yurt içinde gerekse yurtdışındaki ilgili kişi ve kuruluşlar tarafından son derece müsbet karşılanmıştır. Bu başarının devamı için gösterilen teveccüh ve desteğin artarak devam etmesini diliyorum.

Ansiklopedimiz ilâ nihâye ayda bir fasikül ve bir fasikül 48 sayfa yayımlanmayacak. Sürenin kısaltılması yolundaki teklifleri menfi bir tenkid olarak değil herkes tarafından çok beğenilen bir eserin bir an önce sonuçlanması isteği ve heyecanı olarak değerlendiriyoruz. Aynı heyecanı biz de hissediyor ve ansiklopedimizin daha kısa zamanda tamamlanması için çalışıyoruz.

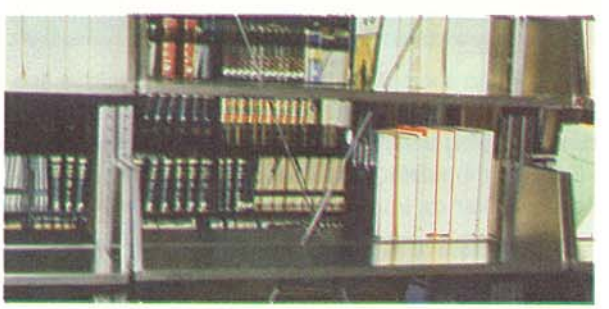

RÖPORTAJ

— Madde yazarı olarak çalışma şeklinizden sözeder misiniz?

— Yazılacak ansiklopedi maddesinin türüne göre ön hazırlık yapılmalıdır. Maddenin bir terim olduğunu kabul edelim. Bu terimin lügat manasının tesbitinden başlanmak üzere Kur'an-ı Kerim ve Hadis-i Şeriflerde nasıl kullanıldığı incelenir. Sonra ait olduğu ilimdeki anlamı (terim manası) araştırılır. Bu da o ilim alanında ilk dönemden itibaren telif edilen eserlerden başlanmak üzere günümüze doğru gelinerek tesbit edilmelidir. Bu arada ıstılahlar için meydana getirilmiş belli kaynaklarla da karşılaştırmalar yapılır. Terim, çoğu zaman ait olduğu ilmin bir konusunu oluşturur. Bu takdirde o konunun derli toplu anlatılması gerekir. Konu hakkında ileriye sürülmüş farklı görüşlere de mutlaka yer verilir. İslami sahada meydana getirilmiş yerli-yabancı ansiklopediler, yayımlanmış makaleler vb. dökümanlarda incelenir. Bu dökümanlarda ve ayrıca halk arasında konu ile ilgili bazı görüşler, yanlış yorumlar varsa bunlar mutlaka söz konusu edilir, gereken inceleme, cevaplama, düzeltme yapılır.

Madde yazıldıktan sonra, mümkünse aradan biraz zaman geçirerek tekrar okunur. Fikir, kompozisyon ve genel mantiki akış açısından redakte edilir. İmlası düzeltilir, son olarak bibliyografyası düzenlenerek bitirilir.

— Başvurmanız gereken kaynakların güvenirliliğini nasıl tesbit ediyorsunuz?

— Madde yazımı sırasında başvurulacak Kur'an ayetlerinin meal ve tefsiri büyük önem taşır. Şahsen meal için Hasan Basri Çantay'ın eserini tercih ediyorum. Ona baktıktan sonra kendime göre bir meal tesbit edebilmekteyim. Rivayet ve dirayet tefsirlerinden güvenilenler, araştırıcılarca malumdur. Hadisler mutlaka Kütüb-ü Sitte ve onlara yakın ilk kaynaklardan tesbit edilir. Bunlar için de çeşitli anahtarlar kılavuzlar mevcuttur. Diğer kaynaklar için özet olarak iki noktaya temas etmek isterim: 1- Şahıslara veya mezheplere ait fikirler kendi

Madde yazıldıktan sonra, mümkünse aradan biraz zaman geçirerek tekrar okunur. Fikir, kompozisyon ve genel mantiki akış açısından redakte edilir. İmlası düzeltilir, son olarak bibliyografyası düzenlenerek bitirilir.

eserlerinden alınmalıdır. 2- Genel görüşler de ilk ve ana kaynaklardan çıkarılmalıdır. Gerçeklerin araştırılmasında kalıplaşmış umumi kanaatlerle yetinilmemeli; ayrıca küçük bir muhalefet veya önemsiz bir detay gibi görünen hususlar da küçümsenmemeli.

— İlk defa te'lif bir Ansiklopedi yayınlanıyor, haliyle maddelerin yazılışı oldukça sıkıntılıdır. Hangi zorluklarla karşılaşıyorsunuz?

TÜRKİYE DİYANET VAKFI İSLAM ANSİKLOPEDİSİ İDARE MECLİSİ BAŞKANI
Prof.Dr. Bekir TOPALOĞLU

1936 yılında Trabzon'da doğdu. İlk tahsilinin yanında hıfzını bitirdi. İstanbul İmam-Hatip Lisesi ve Yüksek İslam Enstitüsü'nden mezun oldu. Bu arada ilmi çalışmalarını sunarak doktora ve doçentlik akademik ünvanlarını kazandı. Ekim 1988 tarihinde de profesörlük kadrosuna atandı. Halen M.Ü. İlahiyat Fakültesi'nde Kelam ve İslam Felsefesi Bölüm Başkanlığı görevini yürütmektedir. Ayrıca Y.Ö.K'ten izinli olarak Türkiye Diyanet Vakfı İslam Ansiklopedisi'nde Kelam ve İslam Mezhepleri İlim Heyeti Başkanlığı ile İdare Meclisi Başkanlığı görevini sürdürmektedir. Yayımlanmış **20** kadar eseri olan TOPALOĞLU evli ve dört çocuk babasıdır.

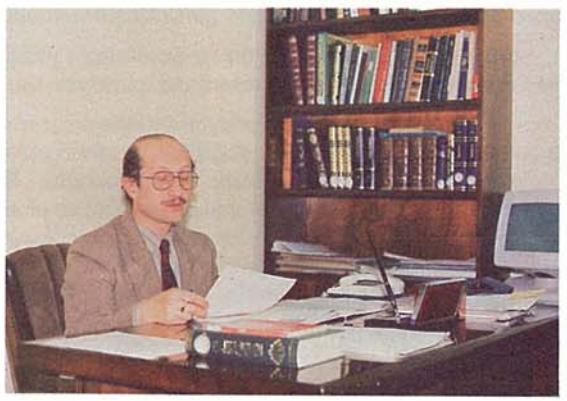

— İslam dünyasında ilk dönemlerden itibaren Ansiklopedik mahiyette eserler yazılmıştır. Bu tür literatürümüz çok zengindir. Ancak bunlar muhteva, şekil ve tür bakımından çağdaş Ansiklopedilerden farklıdır elbet. Ülkemizde, özelikle Ansiklopedinin merkezi olan İstanbul'da çok zengin kütüphanelerimiz bulunmakla birlikte katalog çalışmalarımız ve kütüphanelerden faydalanma imkanlarımız zayıftır. Bundan başka basılmış eserlerin ve yeni araştırmaların temini de yurt dahilinde küçük bir oranda olabilmektedir. Periyodiklerin takibi ise daha başka güçlükler arzetmektedir. Bütün bunlar kaynak sağlamanın açmazlarıdır.

Türkçemizin, içinde bulunduğumuz yüzyıl içinde gösterdiği hızlı değişim, kelime haznesinin hacim değiştirmesi, dilimize yapılan sun'i müdahaleler, hâlâ üzerinde fikir birliğine varılmış bir imlâmızın bulunmayışı da problemlerimiz arasında yer alır. Bununla birlikte Ansiklopedimiz bu problemlerin her birini çözmenin yollarını aramakta ve Allah'ın izniyle de başarıya doğru ilerlemektedir.

Asırlar boyunca İslâm dünyasının önderliğini ve merkezliğini yapan ülkemizde İslâmî ilimler, İslâm tarihi, coğrafyası, medeniyeti ve sanatı dallarında ansiklopedi maddesi yazabilecek ciddi ilim adamlarımız vardır. Ancak ansiklopedi gibi büyük çapta titizlik isteyen bir

işte fazla bir birikim ve tecrübeye herhalde sahip değiliz. Bu açıdan Türkiye Diyanet Vakfı İslam Ansiklopedisi, aynı zamanda, kendine has bir ekol niteliği de taşıyacaktır.

— Son olarak okuyucuya iletmek istediğiniz mesajınız var mı?

— Muhterem okuyucularımızın ve müslüman Türk halkının, Ansiklopedimize gösterdikleri ilgi takdirlerin üstündedir. Bu ilgiye diğer hiçbir ansiklopedi mazhar olamamıştır. Muhterem okuyucularımızın bize güvenmelerini ve ilgilerini sürdürmelerini temenni ederim. Allah'ın izni ve imanlı gönüllerin himmetiyle başarımız devamlı olacaktır.

RÖPORTAJ

— Madde yazarı olarak çalışma şeklinizden söz eder misiziniz?

— İlim heyeti başkanı yazılmasını istediği maddenin hacmini belirler. Buna bağlı kalmaya çalışarak yazacağı maddenin Ansiklopedi Dokümantasyon Servisi'nde bilgi poşeti olup olmadığını, Ansiklopedi Kütüphanesi'nde o madde ile ilgili eserler bulunup bulunmadığını araştırırım. Gerektiğinde kendi kütüphanemden de faydalanarak maddeyi yazarım.

Redaksiyon çalışmalarım da arzettiğim bu esaslar dahilinde gerçekleşir.

— Başvurmanız gereken kaynakların güvenilirliğini nasıl tesbit ediyorsunuz?

— Her ilim dalının belli başlı ana kaynakları vardır. Bu kaynaklar, asırların süzgecinden, tenkidinden geçerek gelmekte ve kendi sahasında belli bir yeri işgal etmektedir. Onları yazan alimlerin durumu da böyledir. Bir ilimle uzun zaman meşgul olan kimseler, bu konuda belli bir merhaleye varacağı için, hangi eserin diğerinden daha güvenilir olduğu hususunda bir meleke kazanırlar.

Kaynaklarımız arasında müsteşriklerin çalışmaları da vardır. Onların verdiği hükümler, vardıkları sonuçlar daha bir dikkatle incelenir. İlmi dergilerde araştırmaları neşredilen kimselerin o sahadaki tanınmışlığı da göz önünde bulundurulur.

— İlk defa te'lif bir ansiklopedi yayınlanıyor. Haliyle maddelerin yazılışı oldukça sıkıntılıdır. Hangi zorluklarla karşılaşıyorsunuz?

— Her madde ilmi bir eser olarak ele alınıyor. O madde hakkında daha önce kim ne söylemiş, ne yazılmış, bunu bilme zarureti vardır. 3-4 esere bakarak bir maddeyi yazmak kolay bir yoldur; ama yeterli değildir. Sizden önçe o maddeyle meşgul olmuş kimseleri tesbit etmek de yetmiyor. Onların çalışmalarını elde etmek, sizin vâkıf olduğunuz dillerle yazılmamışsa onu tercüme ettirmek kolay olmuyor. Mesela Baki b. Mahled maddesini yazarken, bu zatın ailesiyle ilgili bir çalışmanın yıllar önce yapıldığını, ama bu makalenin Türkiye'de bulunmadığını, İngiltere'den getirtmek gerektiğini gördüm. Madde'yi oradaki temsilcimiz vasıtasıyla temin ettim; ama madde İspanyolca olarak yazılmıştı. Bu dili bilen birine havale ederek tercüme ettirdik. Sonra da bu makaleden bir ölçüde faydalandım.

IRCICA (İslam Tarih Sanat ve Kültür Araştırma Merkezi) Kütüphanesi İslam Ansiklopedisi'nde bulunmayan bir hayli kaynağa sahiptir. Bu müessesenin lütufkar yöneticileri, kütüphanelerinden faydalanma imkanını verdikleri için, memurlarımız ihtiyaç duyduğumuz eseri veya fotokopisini getirebiliyorlar. Türkiye Diyanet Vakfı'na bağlı olarak yeni kurulan İslam Araştırmaları Merkezi (İSAM), inşallah yakında zengin bir dokümantasyon temini cihetine gidecek, dünyada İslamiyetle ilgili neşriyatı getirtecektir. O zaman bu sıkıntılar büyük ölçüde hafifleyecektir.

— Son olarak okuyucuya iletmek istediğiniz mesajınız var mı?

— Türkiye Diyanet Vakfı şimdiye kadar kıymetli hizmetler vermiştir. Ama onun en önemli, faydası en yaygın, nice nesillere hizmet götürecek olan en uzun ömürlü eseri İSLAM ANSİKLOPEDİSİ olacaktır. Bugün İslam

TÜRKİYE DİYANET VAKFI İSLAM ANSİKLOPEDİSİ HADİS İLİM DALI BAŞKANI
Doç Dr. M. Yaşar KANDEMİR

Yozgat (1941) doğumlu. Yozgat İmam-Hatip Okulu (1960) ve İstanbul Yüksek İslam Enstitüsü'nden mezun oldu (1964). İstanbul Edebiyat Fakültesi Arap-Fars Bölümü'nde doktora yaptı (1977). 1982 yılında yardımcı doçent, daha sonra da doçent oldu. Halen Marmara Üniversitesi İlahiyat Fakültesinde öğretim görevlesi olarak vazife yapmaktadır.

Başlıca eserleri şunlardır: Mevzu Hadisler/Hadis İlimleri ve Hadis Istılahları/Örneklerle İslam Ahlakı/Mutlu Bir Yuva İçin/Mutlu Bir Son İçin/Bir Gönül Yaptın İse/Gönül Doktoru/Çocuklar için hazırladığı 15 kitaplık Dinim Serisi/Yine çocuklar için hazırladığı 20 kitaplık Peygamberler Dizisi/Henüz 3 kitabı çıkan Ahlaki Çocuk Hikayeleri Serisi.

Altı yıldan bu yana fakültedeki çalışmalarının yanısıra Türkiye Diyanet Vakfı İslam Ansiklopedisi'nde Müşavere Heyeti üyeliği, Hadis ilim dalı başkanlığı ve redaktörlük görevlerinin yanısıra Ansiklopediye madde yazmaktadır.

Mesela Baki b. Mahled maddesini yazarken, bu zatın ailesiyle ilgili bir çalışmanın yıllar önce yapıldığını, ama bu makalenin Türkiye'de bulunmadığını, İngiltere'den getirtmek gerektiğini gördüm. Madde'yi oradaki temsilcimiz vasıtasıyla temin ettim; ama madde İspanyolca olarak yazılmıştı. Bu dili bilen birine havale ederek tercüme ettirdik. Sonra da bu makaleden bir ölçüde faydalandım.

dünyasında benzeri çalışmalar planlanmış, ama aradan yıllar geçmesine rağmen hala neşrine geçilememiştir. Bu büyük eser tamamlandığı zaman, başta Arapça olmak üzere, dünyanın belli başlı dillerine tercüme edileceğinde şüphe yoktur.

Bizim insanımız nice güzel hizmetlere layıktır. Büyük ölçüde kopuk olduğu kendi öz kültürünü öğrenmek, onu çocuklarına öğretmek için bu ansiklopediyi bir fırsat bilmeli, onu eşine dostuna da tavsiye etmelidir. Benim bir arkadaşım -ki aynı zamanda yazarımızdır- yaşları 9-14 arasında değişen üç çocuğunu ansiklopedimize abone yapmıştır. O da birçokları gibi, çocuklara bırakılacak en güzel mirasın Türkiye Diyanet Vakfı İSLAM ANSİKLOPEDİSİ olduğu inancındadır. Asil milletimizin ansiklopedimize ilgisini gördükçe, daha büyük bir şevkle çalışıyoruz. Ansiklopediye yazmanın bir vazife olmaktan öte bir şeref olduğu inancını taşıyoruz.

— Kıymetli vakitlerinizi ayırdığınız için teşekkür ederiz.

RÖPORTAJ

— Vakıf Yayınları İşletmesi ne zaman kuruldu? Görevlerinden bahseder misiniz?

— İşletmemiz, Türkiye Diyanet Vakfı Mütevellî Heyeti'nin 12.3.1988 gün ve 170 sayılı kararı ile kurulmuştur. İşletmemizin kuruluş gayesi:

"Vakfımızın süreli ve süresiz yayınlarının, özellikle İslâm Ansiklopedisi'nin basım ve tanıtımı yapmak, abone işlerini yürütmek."tir. Görüldüğü gibi; işletmemiz, vakfımızca yayınlanması uygun görülen yayınların üretiminden başlayarak okuyucunun eline geçinceye kadar uzanan yayın mecrasında görev almış bulunmaktadır.

— İşletmeniz İslam Ansiklopedisi baskıya hazır hale geldikten sonra mı devreye girmektedir?

—Evet. İslâm Ansiklopedisi Genel Müdürlüğü'nce baskıya hazır hale getirilen fasiküller İşletmemizce bastırılmakta, basılan fasiküller yine işletmemizce dağıtıma verilmektedir. Ansiklopedinin kapak ve iç kağıdını temin

İslam Ansiklopedisi'nin abone faaliyeti Vakıf Yayınları İşletmesi bünyesinde kurulan "Bilgi İşlem Merkezi" ile yapılmaktadır.

TÜRKİYE DİYANET VAKFI
VAKIF YAYINLARI İŞLETMESİ MÜDÜRÜ
Hüseyin Emin ÖZTÜRK

etmek, cilt işlerini yürütmek ve ciltlerin okuyucunun eline ulaşmasını sağlamak işletmemizin görevleri arasındadır. Vakfımız, ansiklopedinin en iyi kağıda en güzel şekilde basımını sağlamak için gerekeni yapmaktadır.

— Okuyucularınızla haberleşmeniz nasıl oluyor? İstek ve şikayetleri hangi konularda yoğunlaşıyor?

— Okuyucularımızla haberleşmemiz mektuplarla gerçekleşiyor. Zaman zaman telefonla arayan abonelerimiz de oluyor. Abonelerimizin istekleri daha ziyade zamanın kısaltılması konusunda yoğunlaşıyor. Ansiklopedimizin tercüme ansiklopediler gibi kısa sürede tamamlanması isteniyor. Te'lif bir ansiklopedinin kısa sürede hazırlanmasının mümkün olmadığı izah edilse de hızla değişen hayata uyum sağlamaya çalışan okuyucumuz sürenin kısaltılmasında ısrar etmektedir. Böyle kıymetli bir esere biran önce sahip olmak isteyen okuyucularımızın istekleri doğrultusunda çalışmalara hız

→

verilmiştir. İnşaallah, planlanan süre içerisinde ansiklopedimiz tamamlanmış olur.

— Ansiklopedinin birinci cildini ne zaman vereceksiniz?

— Biliyorsunuz ansiklopedimizin bir cildi oniki fasikülden oluşuyor. Onikinci fasikül piyasaya verilmeden önce birinci cildi okuyucumuza vermeyi planlıyoruz. Ekim ayı içerisinde abonelerimize birinci cildi göndermeye başlayacağız.

— Kağıt zamları ve diğer girdiler fiyatınızı nasıl etkiliyor?

— Ansiklopedimizin maliyet girdilerinde birinci sırayı kağıt giderleri alıyor. Son bir yıl içerisinde kağıt fiyatlarında büyük artışlar oldu. 1600 TL'ye aldığımız kağıt bugün 4730 TL dir. Stoklu çalışmamızdan dolayı kağıt fiyatlarındaki bu artışları okuyucumuza yansıtmadık. Birinci hamur kağıda dört renk baskılı böyle bir ansiklopedinin fasikül fiyatının uzun süre artırılmaması vakfımızın okuyucuya yaptığı hizmetle izah edilebilir. Her zaman için ansiklopedimizin fiyatı piyasa fiyatlarının altında olacaktır.

— Okuyuculara söylemek istedikleriniz var mı?

— Kitabın ihtiyaç sıralamasında gün geçtikçe aşağılarda kaldığı, okuma oranının az olduğu ülkemizde okuyucularımızın sayısının yüzbinlerin üzerine çıkması bizleri sevindirmektedir. Abone sayısı bakımından ansiklopedimiz hâlen ülkemizde yayınlanan ansiklopediler arasında ilk sırayı almış bulunmaktadır. Okuyucularımızın bu teveccühüne layık olmaya çalışırken, kendilerine abone kartlarını yakında göndereceğimizi duyurmak isterim.

TÜRKİYE 7. DİNÎ YAYINLAR FUARI BÜYÜK İLGİ GÖRDÜ

Baştarafı 32. sayfada

ANKARA FUARI

Ankara'da 7 Nisan Cuma günü Kocatepe Camii avlusunda Devlet Bakanları Saffet SERT ve Cemil ÇİÇEK, Diyanet İşleri Başkanı Prof. Dr. M. Said YAZICIOĞLU, bazı parlamenterler Diyanet İşleri Eski Başkanı Dr. Lütfi Doğan, Vakfımız Mütevelli Heyeti Başkanı ve Diyanet İşleri Başkan Yardımcısı Halit GÜLER, Mütevelli Heyet Üyeleri Sami USLU, Yakup ÜSTÜN, Hayrettin ŞALLI, Rıza SELİMBAŞOĞLU, Şükrü ÖZTÜRK, M. Arif ÖZDEMİR, Vakfımız Genel Müdürü Kemal GÜRAN ile çok sayıda davetli topluluğu katıldı.

Törende, fuar tertip komitesi adına Mütevelli Heyet Üyesi Yakup ÜSTÜN, Mütevelli Heyet Başkanı Halit GÜLER, Diyanet İşleri Başkanı Prof. Dr. M. Said YAZICIOĞLU, Devlet Bakanı Cemil ÇİÇEK, ve Devlet Bakanı Saffet SERT günün mana ve önemini belirten birer konuşma yaptılar. Fuar, Devlet Bakanı Saffet SERT tarafından açıldı.

İSTANBUL FUARI

İstanbul'da 14 Nisan Cuma günü Fatih Cami avlusunda açılan fuara İstanbul Vali Muavini Tamer ERSOY, Fatih KAYMAKAMI, Cemalettin SEVİM, Fatih Belediye Başkanı Yusuf GÜNAYDIN, İstanbul Sanayi Odası Meclis Başkanı İbrahim BODUR, Diyanet İşleri Başkan Yardımcısı ve Vakfımız Mütevelli Heyet Başkanı Halit GÜLER, Mütevelli. Heyet Üyelerimiz Sami USLU,

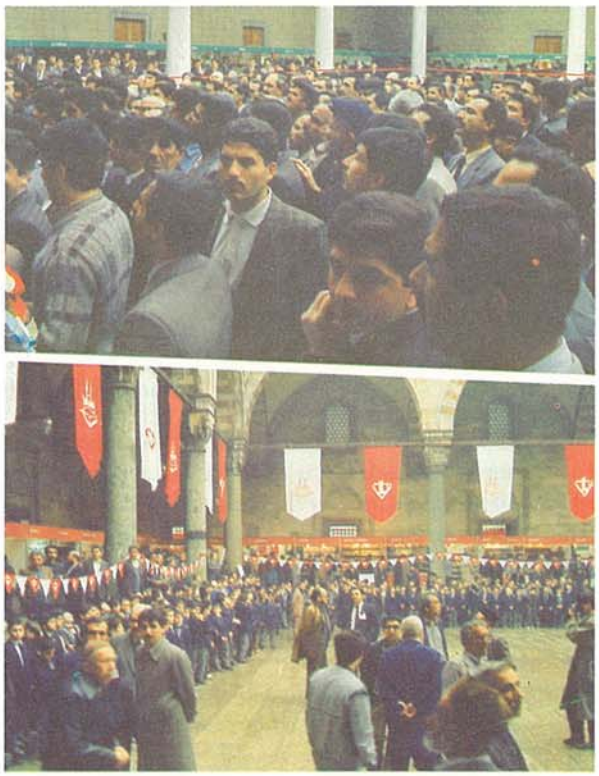

Yakup ÜSTÜN, Hayrettin ŞALLI , M. Arif ÖZDEMİR, Şükrü ÖZTÜRK, Vakfımız Genel Müdürü Kemal GÜRAN, İslam Ansiklopedisi Genel Müdürü Yrd. Doç. Dr. Halis AYHAN, Türkiye Gazetesi sahibi Enver ÖREN, İstanbul Müftü Vekili Fikri GÜLTEKİN, Fatih Müftüsü Haki DEMİR ile kalabalık bir davetli topluluğu katıldı.

Tarihte camiler, ibadet ihtiyacının karşılanması yanında müslüman halkın eğitilmesi faaliyetlerine de sahne olmuştur. Bu gelenek, Vakfımızın 7 yıldır sürdürdüğü Dinî Yayınlar Fuarlarının cami avlusunda açılmasıyla günümüze taşınmıştır.

→

Halkımızın 7 yıldır bu fuarlara gösterdiği ilgi, binlerce kitaptan oluşan bu tablo karşısında duyduğu heyecan, Vakfımızın bu konudaki gayretinin asıl kaynağını teşkil etmektedir.

Ankara Dinî Yayınlar Fuarı'nı açıldığı günden itibaren binlerce kişi gezmiş, Kocatepe Camii'nde hergün olağanüstü sahnelerle karşılaşılmıştır. Ankaralı okuycular **7000** çeşit dini ve milli eserin sergilendiği **84** yayınevinde aradığı eseri bulabilmenin sevincini yayıncısıyla paylaşmıştır.

İstanbul Fatih Camii avlusunda açılan fuara davetliler ve İstanbullullar büyük bir ilgi göstermiş, Fatih halkı Dinî Yayınlar Furanı'na ev sahipliği yapabilmenin bütün titizliğini sergilemişlerdir. Fuarın, İstanbul Fatihi'nin camisiyle, Fatih'in türbesiyle iç içe olması, İstanbullu okuycuyu, İstanbullu ziyaretçiyi bir kat daha memnun etmiştir.

Her iki fuarda da ziyaretçi sayısının **% 70**'ini Üniversite gençliğinin teşkil etmesi, gençliğin özellikle ilmi ağırlıklı kaynak eserlere rağbet göstermesi, düşünme ve araştırmaya sevkeden yayınlara ilgi göstermesi fuarın gerekliliğine ve şartlılığına fuar yöneticilerinin dikkatini çekmiştir.

Ankara ve İstanbul fuarlarında en çok satan yayınlar Kur'an-ı Kerim, Kur'an-ı Kerim'in Türkçe açıklaması, Kur'an tefsiri, Hadis, Fıkıh, İlmihal, İslam Tarihi gibi kaynak eserler başta olmak üzere Kur'an-ı Kerim'in tamamının okunduğu video-teyp kasetleri, Kur'an öğretmek için hazırlanan video ve teyp kasetleri, ilkokul öncesi çocuklara, ilkokul ve ortaokul öğrencilerine eğitici drama türü video ve teyp kasetleri ile Üniversite gençliğine hitap eden ilmi kaynak eserlerle fikir kitapları oldu.

Vakfımızca organize edilen 7. Dinî Yayınlar fuarı 2 Mayıs Kadir gecesi günü sona erdi.

ZİYARETÇİLERİN DİLİNDEN DİNİ YAYINLAR FUARI

Diyanet Vakfı'nın organize ettiği Dinî Yayınlar Fuarı'nın 7. sini de görmek nasip oldu. Fuarın faydasını söylemeye gerek yok. Ziyaretçisinin çokluğundan belli. Giderek daha büyük organizasyonlar olması dileği ile...

Hazım KUTAY
Ankara Milletvekili

Allah'ın "Oku" buyruğu ile ibadet olan okuma ve öğrenmeyi ve zevkini artıran Türkiye Diyanet Vakfı'nın 7 yıldır her Ramazan-ı Şerifte yapageldiği Dini Yayınlar Fuarı çok yararlı olmaktadır. Gelecek yıllarda geliştirilerek "İslam Milletler arası" haline dönüştürülmesi de müslümanın ufkunu genişletecektir.

Dr. Lütfi DOĞAN - Dr. Asaf DEMİRBAŞ

Kitap fuarları Türk Kültür hayatını canlandıran çok müstesna olaylardır. Galiba en iyi fuarları da Türkiye Diyanet Vakfı organize ediyor.

Yavuz BAHADIROĞLU
Yazar

Dini Yayınlar Fuarlarının tekrarlanması, yayılması sevindiricidir. Fuardaki canlılık hareketlilik özellikle gençliğin ilgisi oldukça güzel.

M. Vehbi DİNÇERLER
Hatay Milletvekili

Cenab-ı Hakk'ın insanlığa lütfettiği sönmez güneş olan İslamiyetle ilgili yayınların sergilenişi ahlâki yönde yıkıcı pek çok faaliyetlere karşı Türkiye Diyanet Vakfı'nın önayak olduğu Dini Yayınlar Fuarları milletimiz için gayet yararlı bir uygulama olmuştur.

Alpaslan TÜRKEŞ
M.Ç.P. Genel Başkanı

İnançlarımızı en iyi bir şekilde temsil edebilmek, yaşatabilmek için ehil kişilerin bir araya gelerek bu organizeyi yapmaları kadar gurur verici bir hareket olamaz.

Şevket YILMAZ
Türk-İş Başkanı

→

Merkezi hükümette Kocatepe Camii avlusunda açılan Dini Yayınlar Fuarı'nı düşünerek gezdim. Gençlerin kitaplar etrafında dolaşmalarını zevkle izledim. Organizasyon mükemmel.

Adil KÜÇÜK
Konya Milletvekili

7. Dinî Yayınlar Fuarı'nda Türk gençliğinin ve Türk insanının gururlandığını müşahede etmek, Dini yayınların gerek kemiyet gerekse keyfiyet itibariyle mesafe katetmiş olması oldukça manalıdır.

M. Zeki UZUN
Tokat Milletvekili

Manevi değerlerin tesisinde Diyanet Vakfı'nın gösterdiği üstün gayret, dini neşriyat yapan yayınevlerinin İslamı daha iyi anlatabilmek için gösterdikleri fevkalade faaliyet bizleri memnum etti.

Prof. Dr. Ercüment KONUKMAN
Devlet Bakanı

Yüce İslam dininin gerçek yönü ile öğretilmesi en büyük cihadlardan biri, belki de çağımıza göre en önemlisidir. Türkiye Diyanet Vakfı'nın çok yararlı hizmetleri yanında mübarek Ramazan Ayı'nda anenevi olarak düzenlediği kitap fuarlarının büyük bir boşluğu doldurduğu inancındayım.

Ali COŞKUN
TOBB Başkanı

Türkiye Diyanet Vakfı'nın büyük başarısı 7. Dinî Yayınlar Fuarı, müminlerin yanık gönlüne tatlı bir serinlik sunmakta imanlı gönülleri coşturmaktadır.

Fehim ADAK
Bayındırlık Eski Bakanı

Kitapla ilgili hizmet ve gayretlerin Ramazan Ayı'na oruç kadar yakıştığını burada ifade etmek istiyorum. Türkiye Diyanet Vakfı olarak böyle bir organizasyonu gerçekleştirmekten mutluyuz.

Halit GÜLER
Diyanet İşleri Bşk. Yrd.
T.D.V. Mütevelli Heyet Başkanı

Müslümanların aydınlatılmasında çok büyük bir merhale olan kitaba gösterilen bu ilgiden çok memnun oldum.

Tamer ERSOY
İstanbul Vali Yardımcısı

Kitap, Cami ve Vakıf. İslamın en çok değer verdiği bu eserler ve müesseseleri birlikte düşünmek, dinimizin yüce değerlerini günümüz anlayışında en güzel bir şekilde yorumlamaktadır.

Yrd. Doç. Dr. Halis AYHAN
TDV. İslam Ansiklopedisi Gn. Md.

Türkiye Diyanet Vakfı'nın başlatmış olduğu bu hayırlı hizmetlerin başarıyla nice yıllar devam etmesini gönülden niyaz ederim.

İbrahim BODUR
İstanbul Sanayi Odası Meclis Başkanı

7. Dinî Yayınlar Fuarı'nı gerçekten son derece büyük bir memnuniyetle gezdim.Özellikle vatandaşlarımızın yayınlara olan ilgisi bir mutluluk kaynağı. Türkiye Diyanet Vakfı'nın bugüne kadar süregelen fevkalade faaliyetlerini ve başarılarını bu fuar vesilesiyle kutlarım.

Veysel ATASOY
Zonguldak Milletvekili

Böyle nadide bir organizasyonun getireceği faydaları anlatmak mümkün olmamaktadır.

Y.Ziya ALÇAKAKAR
TV Prodüktörü

→

Türkiye Diyanet Vakfı'nın düzenlediği kitap fuarlarının kısır kültür ortamımızın canlanmasında büyük rolü var. Bu yıl 7 ncisi açılan fuar teşebbüsünü candan kutlarım.

Fehmi KORU
Gazeteci

Ramazanın bütünüyle idrakine hizmet eden müslümanın hem okumasına yardımcı olan ve hem de gönlüne inşirah veren bu gayretlerin neticesiz olmadığı kanaatindeyim.

Dr. Cezmi BAYRAM
İst. Türk Ocağı Şb. Bşk.

İslami bilgilere büyük bir ihtiyacın olduğu bugünün Türkiyesinde bu fuarı her sene düzenlemek ülkemize yapılan çok önemli bir hizmettir.

Prof. Dr. Nevzat YALÇINTAŞ

Dinî Yayınlar Fuarı'na gösterilen alakâ ve ziyaretçi kalabalığı yıldan yıla çığ gibi büyümektedir. Bu da dinimilli neşriyata halkımızın ne derece muhtaç olduğunun delilidir.

Prof. Dr. Ayhan SONGAR

Türkiye Diyanet Vakfı'nın 7. Dini Yayınlar Fuarı'nda aranılan her kitap ve yayını bulabilme imkanı, konumu, avlunun tanzim edilişi mükemmel, daha büyük fuarlara...

Rıza Silahlı PODA
Sanatçı

Diyanet Vakfı'nın yıllardan beri güzel bir şekilde ilerleyerek Türkiyemize iman ışıklarını ve din bilgisini saçan bu kitap fuarını gezmekten ve bu yıl ilk defa oğullarımı yanıma alıp gezmekten büyük memnunluk duydum. Bunu başlatan ve yaşatan ve daha ileriye götürecek olanlardan Allah razı olsun.

Prof. Dr. Ekmeleddin İHSANOĞLU
IRCICA Başkanı

Özellikle genç neslin milli ve manevi bakımdan bilgilendirilmesi, yetiştirilmesi için önemli olan kitap ve benzeri eserlerin teşhiri suretiyle sunulması, Türkiye 7. Dini Yayınlar Fuarları için başarılı bir faaliyet olmuştur.

Hamdi ARDALI
İstanbul Emniyet Müdürü

Fuarın ahlâki, dini bilgileri yeni neslimize daha güzel vereceğinden, geleceği inançlı, manevi duygu ve düşüncelerle dolu bir genç yetiştireceğimizden çok gururluyum.

Cemalettin SEVİM
Fatih Kaymakamı

Türkiye 7. Dini Yayınlar Fuarı'nı ilgi ve inşirahla gezdim. Popüler kitapların yanında ilmi değeri hakikaten yüksek eserlerin de büyük ilgi gördüğünü müşahede etmek bana ferahlık ve ümit verdi.

Taha AKYOL
Gazeteci

Milli kültürümüzü kalkınma faaliyetlerinin kalbine yerleştirmek hedefi doğrultusunda faaliyet gösteren Türkiye Diyanet Vakfı'nın düzenlediği fuarların çok faydalı sonuçlar doğuracağına inanıyorum.

Namık Kemal ZEYBEK
Kültür Bakanı

Dini Yayınlar gibi ulvi bir vazifeyi insanlığın hizmetine ulu hakan Fatih Sultan Mehmet Han'ın Camii'nde sunmak fevkalade bir harekettir.

Özkan ADALI
Fatih Milli Eğitim Müdürü

Türkiye'de dini havanın yayılmasında büyük tesiri olan bu gibi faaliyetler insanları mutlu etmektedir.

İhsan TOKSARI
Eski İstanbul Milletvekili

Türk-İslam kültürüne büyük etkisi ve katkısı olan bu hizmetin, giderek yüce milletimize daha etkili olarak yayılmasını dilerim.

M. Remzi GÜRSU
İstanbul Vali Yardımcısı

BATI TRAKYALI 28 İMAM-HATİP YURDUMUZDA HİZMETİÇİ EĞİTİM KURSU GÖRDÜ

Batı Trakya'da cami ve mescitlerde görev yapan **28** soydaşımız imam-hatip Türkiye'de hizmet içi eğitim kursu gördü.

Diyanet İşleri Başkanlığı Manisa M. Salih Okutkan Eğitim merkezi'nde kurs gören imam-hatiplerin iaşe ve ibateleri Vakfımızca karşılandı. Ayrıca her bir görevliye maddi destekte bulunmak amacıyla **200.000** TL. yardımda bulunuldu. Öte yandan kendilerine Diyanet İşleri Başkanlığı ve Vakfımız basılı, sesli ve görüntülü yayınlarından birer koli de kitap yardımında bulunuldu. Ancak bu din görevlisi soydaşlarımız Türkçe yayınların Yunanistan sınırında yakılacağı endişesiyle kitapları alamadılar. Haber Bültenimizin baskıya girdiği günlerde Gümülcine'den **30** İmam-hatip ile **29** Vaize daha yurdumuza gelerek hizmet içi eğitim kursuna katıldılar.

Kursa katılan **30** İmam-hatip ile **29** Vaize'nin kurs müddetince iaşe ve ibate masrafları Vakfımızca karşılandı. Ayrıca her bir kursiyere **250.000.** TL. maddi yardımda bulunuldu.

Batı Trakya'da yaşayan soydaşlarımızın ve din görevlilerinin yaşama ve çalışma şartlarını öğrenebilmek için İmam-Hatip ve diğer ilgililerle Hüseyin ÖZTÜRK görüştü.

Batı Trakya, yurdumuzun Trakya bölgesine komşu, bugün Yunanistan sınırları içerisinde kalan Dedeağaç, Gümülcine, İskeçe, Kavala, Drama, ve Serez çevresini oluşturan bölgeye verilen isimdir.

Batı Trakya, 1364 yılında Murat Hüdavendigar zamanında Hacı İlbey komutasındaki kuvvetlerce kazanılan Sırp Sındığı zaferi ile feth edildi. Fetih, 1392 yılında Selanik, 1397 yılında Atina'ya kadar genişletildi. Bu topraklar yaklaşık 450 yıl Türk hakimiyeti altında kaldı. Daha sonra **Mevcut Statü** (24 Temmuz 1923 İngiltere, Fransa, İtalya, Yunanistan ve Türkiye tarafından imzalanan LOZAN ANTLAŞMASI..) ortaya çıktı.

....Bir ülkede yazdığı kitaptan dolayı biri tutuklanır, insan haklarıyla ilgili tüm kuruluşlar ayağa kalkar. Bir ülkeye, komşusu ülkeden mülteciler gelir, yerleşir, dünyanın çeşitli ülkelerinden bir takım insancıl ekiplerin biri gelir, biri gider. İsrail'de başıboş bir hayvan silah sesinden ürkerek İsrail askerine tekme sallar, hayvan tutuklanır, tüm hayvan sevenler ve insancıl örgütler olayı kınar. Vatanına ve milletine fikirleriyle biri ihanet eder, sınır dışı edilir, yine çeşitli ülkelerin insancıl örgütleri paneller düzenlerler, kongreler düzenlerler, insanlık adına sayısız bildiri dağıtırlar....

Batı Trakya'da yıllardan beri süregelen Yunan zulmü, Defalarca yazıldı, çizildi. Soydaşlarımıza yapılan işkenceler, cefalar, çektirilen ızdıraplar dünyaya duyuruldu. Zulüm görenler müslümanlar olduğu için ortalığa bir sessizlik çöktü. Sessizliğin bozulmasından rahatsız olanlar ise zulmü yerinde görmek adına gelip Atina'da kahvelerini içip geri döndüler.

Soydaşlarımıza sorduk. "Bu zulümler dünyaya duyuruldu, hiç kimse gelip ilgilendi mi" diye... Acı bir tebessümle: **"kimler?"** diye cevap verdiler ve arkasından ilave ettiler, "Biz Türküz ve müslümanız, Türkiye'den başka....."

BİZİMLE YAŞAMAYAN BİZİ ANLAYAMAZ...

..... kan içmek nedir biz biliriz.

..... canlı canlı ölüm nedir biz biliriz.

..... namaz saati gelince hep bir bomba sesi beklemesini biz biliriz.

..... 9 yaşında çocukların okuldan zorla alınarak tarlalara çalıştırmaya götürülürken arkalarına baka baka gidişlerini biz biliriz.

..... ölmeyi, öldürülmeyi, prangayı biz biliriz.

..... müslüman olduğumuz için günlerce aç ve susuz kalmayı biz biliriz.

..... kendi mahsulümüzü satarken ya da alırken aşağılanmayı, horlanmayı biz biliriz.

..... hiç gülmenin, gülememenin ne demek olduğunu biz biliriz.

Biz biliriz, biz yaşarız. Biz... biz dünya durdukça.

Böyle diyor bu acıyı çeken insanların yüz ifadeleri, konuşmadan anlattıklarının binde biri bu sözler...

→

BATI TRAKYA'DAN (İskeçe ve Gümülcine'den) NOTLAR...

Lozan Antlaşması'na göre Batı Trakya Türkü kendi dini liderini kendi seçmesi gerekirdi. Bu yasa, 1986 yılında çiğnendi. Bu yıldan sonra kendi mütfümüz vefat edince, Yunanistan kendi istediği müftüyü tayin etti. İskeçe ve Gümülcine'de yaşayan Türklerin baskısı sonucu bu müftü istifa etti. İkinci müftü tayin edildi. Bu da hükümetin adamıydı, müftü koruma altında evinden alınır evine bırakılırdı. **60.000** Nüfusun **% 80**'i bu müftüyü istemedi, **% 20**'lik isteyen grup ise hükümet emrinde çalışanlardı.

Bulgaristan'daki zulmün aynısı Yunanistan'da mevcuttur. Yunanistan basınına zaman zaman demeçler verildi. "Burada Müslüman Türk yoktur" diye.

1954'den 1967'ye kadar **3065** sayılı kanunla Batı Trakya Türkleri toplum olarak kabul edilmişti. Bütün resmi evraklarda Türk lafzı geçiyordu, 1967'deki askeri cuntayla bu haklar kalktı. Azınlık olarak kabul edildik.

Kur'an kursu hocalarına çok ağır cezalar veriliyor. **100.000.000.** TL. cezaya çarptırılan hocalar ömürboyu kitaplarını kapattılar.

Herhangi bir mal satışı yok, yıkılan binalara tamir izni verilmiyor, yeni bina yapımına hiç izin yok. **10** kişilik bir aile tek göz odada yatıp kalkıyor. Bazı ürünleri ekemiyoruz. Domates en verimli ürün olmasına ve en çok da bizim topraklarda yetişmesine rağmen domatesi biz yetiştiremiyoruz. Hiç işe yaramayan ürünlerin ekimi bizlere veriliyor. Camilerin ufak tefek tamirini ancak seçimlerden seçime yapabiliyoruz.

Tarlalarımızın en verimli tarafları toprak reformu adı ile bizden alınarak Yunan köylülerine verilirken, mezarlıklarımız dozerlerle kazılarak tarla yapılıp bize veriliyor.

Yunan mahallelerinde kanalizasyon, asfalt, su, elektrik en modern cihazlarla gelir, bizim mahalleremiz ancak seyreder. Yunanlıların el ile yapılacak bütün işlerinde Türk hanımları çalışır, Yunanlıların hanımları eğlence törenlerini takip ederler.

Çocuklarımızın eğitim gördüğü kitaplar 1965 yılına ait. Aynı kitapları fotokopi yapıp her yıl yeniden okutuyoruz. Çünkü Türkçe kitap yasak, sınırdan içeri almıyorlar. Türkçe ve matematik dersleri yunan öğretmenleri tarafından devamlı denetlenir, yüksek tahsil yapan gençlerimize iş verilmez.

Müthiş bir eritme harekatı var. Türklerin yoğun olduğu bölgelerde Yunanlılar hususi ortaokul açıyorlar, çocuklarımızı zorla okutarak, kendi eğitimlerini veriyorlar. Aileler arası çatlaklar zuhur etmeye başladı. Cenaze yıkamak için insan bulamıyoruz.

Bizimle yaşamayan bizi anlayamaz....

TÜRKİYE'DEN NOTLAR...

Batı Trakya'da Türkler Yunan hükümetinin baskı ve eritme politikası sonucu cehennem hayatı yaşarken İstanbul'daki rum azınlık **55** milyonluk Türkiye nüfusunun en müreffeh kesimini meydana getirmektedir. Bu Rumlar azınlık hakları yanında Türkiye'deki her türlü vatandaşlık haklarından yararlanmaktadırlar. Lozan'da verdiği söze sadık kalan Türkiye bunlara hiç bir baskı yapmamaktadır.

Batı Trakya'da Türklere bir un değirmeni gibi küçücük bir işyeri açma izni verilmezken, Türkiye Odalar Birliği'nin ithalatçı-ihraacatçı katoloğuna bakılırsa çok sayıda İstanbullu Rum vatandaşın büyük fabrikalar ve büyük işyerlerine sahip olduğu görülür.

Rumların İstanbul'daki 6 lisesine karşılık Batı Trakya'da iki Türk lisesi vardır.

Türkiye'de kiliseler, patrikhaneler aslına uygun olarak restore edilirken Batı Trakya'da camiler yıkılıyor.

İşte Lozan, işte iki örnek.....

SENEGAL o SENEGAL o SENEGAL o SENEGAL o SENEGAL o SENEGAL o SENEGAL o SENEGAL

Başkenti	: **Dakar**
Nüfusu	: **5.780.000**
Yönetimi	: **Cumhuriyet**
Yüz Ölçümü	: **197.722 Km²**
Müslüman Oranı	: **% 82**

UZAKTA BİR ÜNİVERSİTE VAR... ÇOK UZAKTA...

Uzakta bir üniversite var. Çok uzakta; ne suyu, ne elektriği var. Ne telefonu, ne öğrenci servisi, ne kantini, ne spor sahası var. Ne makam otolu rektörü, ne fiyakalı giyinebilen öğrencileri var. Ne modern kara tahtaları ne de oturabilecekleri sağlıklı sıraları, ne tebeşirleri ne de silgileri var.

Dünya Üniversiteleri arasında ilkelilkte ilk sırayı alır bu üniversite!!! Sebep! Fakir oluşları. Sebep! Müslüman oluşları. Sebep! Üniversitede İslami eğitim görmeleri... Dünyada insanlık adına savaş veren ülkeler için bu nedenler neyi ifade eder acaba....?

→

Okuyabilmek için 10 km yolu yalınayak yaya yürüyen insanlar.. Okuyabilmek için bir sabah kahvaltısıyla gününü geçiren insanlar... Defter alamadığı için kitabının sayfa kenar boşluklarını defter olarak kullanan insanlar.. İlim tahsil edebilmek uğruna ders yapabileceği tahta parçasını bulamayan insanlar... Kuruyan boğazlarını ıslatabilecek kadar sıhhi su dahi bulamayan insanlar...

Bütün bu olumsuzlukları unutup Allah için, din için başka insan topluluklarının kültürleri altında, baskıları altında ezilmemek için, inancını onlara haykırabilmek için verilen kutsal mücadele...

İşte bu kutsal mücadelenin verildiği eğitim yuvası...

.....

Senegal Cumhuriyeti'nde Coki İslam Enstitüsü adı altında İslami eğitim veren bir yüksekokul.....

.....

Bu okulun kurucusu merhum Prof. Ahmet SABİRLA, 85 yaşında geçen yıl vefat etmiş.

Ahmet SABİRLA'dan sonra okula sahip çıkan Coki İslam Enstitüsü'ne Yardım Cemiyeti "AAIIC" den 3 kişilik heyet, Türkiye'yi ve Türkiye'deki dini kuruluşları tanımak üzere yurdumuza geldi.

Çeşitli dini ve resmi kuruluşlarla görüşen heyet Vakfımızı da ziyaret etti. Vakfımız Mütevelli Heyetine Enstitü çalışmaları ile ilgili olarak bilgiler veren heyet üyeleri iki gün süre ile vakfımızın misafiri oldular.

Cemiyet genel sekreteri Mamadou Lo, Türkiye'ye ziyaretlerinin sebebinin; gıda alanında ve dini eğitim konusunda yapılacak yardımlar için görüşmeler yapmak olduğunu ifade etti. Daha sonra Mütevelli Heyetimize slayt gösterileri ile Enstitüyü anlattı:

"Coki İslam Enstitümüzün **2600** öğrencisi var. Bölgemiz kuraklıktan oldukça etkilenmektedir. Öğrencilerimizin hepsi fakirdir. Okulumuzda temel eğitim olarak Kur'an, Arapça, Fıkıh ve diğer dersler okutulmaktadır.

Gelişmiş bir insan kaynağı olmasına rağmen bir kültür boşluğu vardır. İnsanımız kendi kültürlerini kendi dillerinden öğrenemiyorlar. Fransızlar hiç bir ülkede başaramadıklarını Afrika ülkelerinde çok iyi başarıyorlar. Çünkü diğer dallardaki ilim adamları Fransa'da yetişiyor.

Ülkemizde müslümanların çoğunluğuna rağmen küçük bir hristiyan grubu oldukça etkili, bütün destekleri Vatikan'dan geliyor.

Henüz Enstitümüzde ne suyumuz var, ne elektriğimiz. Elektrik 30 km uzaklıkta olmasına rağmen alamıyoruz.

Bu şartlara rağmen tüm gücümüzle hizmet vermeye çalışıyoruz. Bize gösterdiğiniz yakın ilgiye teşekkür ederiz." dedi.

Bu heyet, Türkiye'deki ilgililere Senegal Cumhurbaşkanı ABDOU DIOUF'un bir mektubunu da getirdi.

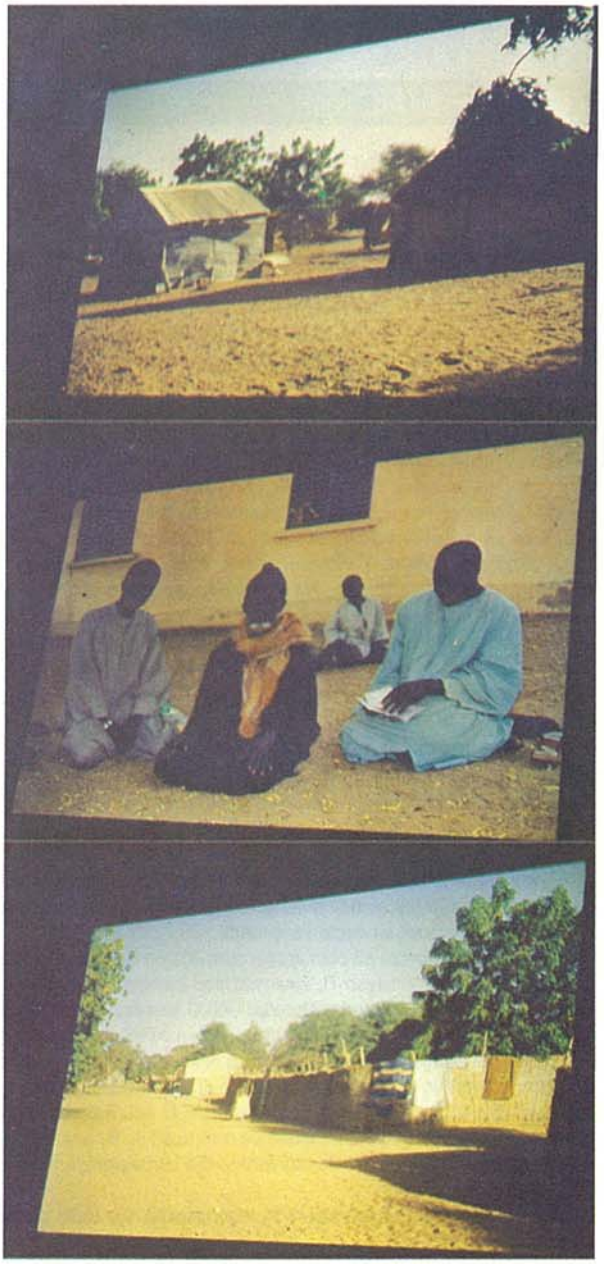

ŞUBELERİMİZDEN HABERLER o ŞUBELERİMİZDEN HABERLER

İZMİR / Merkez

İZMİR MÜFTÜLÜK SİTESİ İNŞAATI HIZLA İLERLİYOR

Vakfımız İzmir şubesi öncülüğünde yaptırılan müftülük sitesi inşaatının bu yıl sonunda tamamlanması bekleniyor. Halen inşaatının büyük bir bölümü bitmiş olan site **400** m² alana inşa ediliyor.

İzmir'in kültür merkezi haline gelecek olan site, 7 kattan oluşuyor. Bodrum katında arşiv, birinci katında hac bürosu ile **120** m² lik bir alanda dinimilli muhtevalı bütün eserlerin satılabileceği Türkiye Diyanet Vakfı Yayınevi, ikinci katta **360** m² lik bir kütüphane, 3. katta çeşitli kültür etkinliklerinin yapılabileceği **200** kişilik modern bir konferans salonu, 4. katta müftülük makamı ve idari bürolar, 5. katta Türkiye Diyanet Vakfı İzmir Şubesi ve idari bürolar, 6. ve 7. katta misafirhane yer alacak.

ÇERKEŞ / Çankırı

ÇERKEŞ MÜFTÜLÜK SİTESİ HİZMETE GİRDİ

Mülkiyeti Vakfımıza ait **1445** m² arsa üzerine inşa edilen Çerkeş Müftülük Sitesi ve Kur'an Kursu hizmete girdi.

Geçtiğimiz ay yapılan törene Çankırı milletvekili Dr. Necmettin ŞEYHOĞLU, Belediye Başkanı Abdülkadir AYDEMİR, Çerkeş Kaymakam Vekili Tekin CİVAŞ, Diyanet İşleri Başkan Yardımcısı Hamdi MERT, Vakfımız Mütevelli Heyet Üyesi Yakup ÜSTÜN, Çankırı Mütfüsü Musa DOĞAN katıldı.

Törende bir konuşma yapan Çerkeş Müftüsü ve Vakfımız şube başkanı Alaaddin GÜRPINAR;"Site ve kız Kur'an kursunun Türkiye Diyanet Vakfı Genel Merkezi ve Çerkeş Şubesi ile din görevlilerinin fedakarâne çalışmaları sayesinde, **15** ay gibi kısa sürede bitirildiğini söyledi. Müftülük sitesinde; müftülük hizmet birimleri, Türkiye Diyanet Vakfı Çerkeş Şubesi, toplantı salonu, misafirhane, kız Kur'an kursu ve **7** adet lojman bulunuyor " dedi.

Vakfımız adına bir konuşma yapan Mütevelli Heyet Üyesi Yakup ÜSTÜN, "Türkiye Diyanet Vakfı'nın, bütün vatan sathında köprü, yol, cami Kur'an kursu, müftülük sitesi, öğrenci yurdu gibi kamu yararına bir çok hayırlı hizmete öncülük ettiğini, bu eserin de böyle bir mefküre sonucu ortaya çıktığını, Çerkeş ilçesinin bu bina ile dine hizmet konusunda büyük bir imkana kavuştuğunu" belirtti.

Diyanet İşleri Başkanlığı adına Başkan Yardımcısı Hamdi MERT konuştu. Mert; "Vicdanlarda Allah korkusu, din duygusu oldukça insanların din ve vatana ihanet edememiyeceğini, bu ve benzeri eserlerin gençliğimizin vatan ve millet sevgisiyle daha da dopdolu olmasına yardımcı olacağını" kaydetti.

Bu konuşmacılardan sonra site "hayırlı olsun" dilekleri ile hizmete açıldı.

KARABURUN / İzmir

İLÇENİN İKİNCİ CAMİSİ YAPILDI

İzmir ili Karaburun ilçesine ikinci cami Karaburunlu bir hayırsever tarafından yaptırıldı.

Bugüne kadar tek camisi bulunan turistik özelliğe sahip ilçelerimizden Karaburun'da ikinci caminin yapımı sevinçle karşılandı.

Mülkiyeti Vakfımıza ait olan arsayı aynı ilçenin hayırseverlerinden Gülsüm Subaşı bağışladı. Yaklaşık **150** milyon TL'sine mal olan caminin tüm masraflarını yine aynı ilçe eşrafından hayırsever vatandaşımız Nurettin ÜNLÜ karşıladı. Geçtiğimiz günlerde ibadete açılan cami ile ilgili olarak Karaburun Müftüsü Emin ARIK şu bilgileri verdi.

"Bir adet camisi bulunan Karaburun ilçesi turistik bir ilçemizdir. Bugüne kadar ikinci caminin yapımı hiç düşünülmemiş. İlçe halkından Gülsüm Hanım arsasını cami yapmak kaydıyla Vakfımıza bağışlayınca Nurettin ÜNLÜ adlı hayırseverimiz de bu bağıştan duygulandığını söyleyerek caminin nşaatı ve mefruşatı ile iki adet lojman ve bir adet misafirhanenin yapımını üstlendi. Her iki hayırsever din kardeşimizin hayırlarının kabulünü Cenab-ı Hakk'dan niyaz ediyorum."

Hayırsever vatandaşlarımızın bu teşebbüsleri ilçe halkı tarafından da memnuniyetle karşılandı.

NAZİLLİ / Aydın

T. ALİ ÜMİT VE HATİCE AKGÜN'ÜN BAĞIŞI

Aydın ili Nazilli ilçesinde halen üzerine cami ile külliyesi bulunan **817.78** m² arsa Vakfımıza bağışlandı.

Nazilli Müftüsü ve Türkiye Diyanet Vakfı Nazilli Şube Başkanı Halil YAVUZ'un verdiği bilgiye göre; bugünkü değeri **700.000.000.** TL olan arsanın sahibi merhum Mehmet AKGÜN vefatından önce arsa üzerine cami, okuma odaları, gasilhane ve diğer müştemilatını inşa ettirmiş, ölümünden sonra varisleri T. Ali ÜMİT ve Hatice AKGÜN tarafından bugünkü haliyle kullanılmak üzere Vakfımıza bağışlanmıştır.

Söz konusu bağış Nazilli halkınca memnuniyetle karşılanmıştır.

SUŞEHRİ / Sivas

MEHMET KIRCA'NIN BAĞIŞI

Sivas ili, Suşehri ilçesi eşrafndan hayırsever vatandaşımız Mehmet KIRCA **15 milyon TL** değerindeki arsasını Vakfımıza bağışladı.

Suşehri müftüsü ve Vakfımız Şube Başkanı Ali BİNGÜL'ün verdiği bilgiye göre; hayırsever vatandaşımız Mehmet KIRCA'nın **15** milyon TL değerindeki arsasını, cami ve Kur'an kursu yapılmak üzere Vakfımıza bağışlamıştır. Bu bağış, Suşehri ilçesinde şubemize yapılan ilk bağış olmuştur. Sözkonusu arsa üzerine Suşehri'ndeki en güzel cami ve Kur'an kursu inşa edilecektir.

KULA / Manisa

HASAN ÖZYAMAN'IN BAĞIŞI

Manisa ili Kula ilçesinde birine Kur'an kursu diğerine müftülük sitesi yaptırılmak üzere iki arsa Vakfımıza bağışlandı.

Kula Müftüsü ve Vakfımız Şube Başkanı Ahmet ERDOĞAN'ın verdiği bilgilere göre; Kula ilçesi Gökçeören Bucağı belediyesi Bucak girişinde bulunan **50** milyon TL değerinde **2027** m²'lik arsasını yatılı Kur'an kursu yapılmak üzere sembolik bir bedelle Vakfımıza vermiştir.

Aynı ilçe halkından Hasan ÖZYAMAN isimli bir vatandaşımız da Ankara İzmir Devlet Karayolu üzerinde**100 milyon TL** değerindeki **1594** m² lik arsasını müftülük sitesi yapılmak üzere Vakfımıza bağışlamıştır.

Söz konusu arsaların mülkiyetlerinin dini hizmetlerde değerlendirilmek üzere Vakfımıza bağışlanmış olması, Gökçeören Bucağı ve Kula ilçesi halkınca memnuniyetle karşılanmıştır.

SANDIKLI / Afyon

MÜFTÜLÜK SİTESİ'NİN TEMELİ ATILDI

Afyon ili Sandıklı ilçesi müftülük sitesinin temeli atıldı.

Geçtiğimiz Mayıs ayında yapılan temel atma törenine Afyon Valisi Bedir AKSOY, Sandıklı Kaymakamı Osman GÜNEŞ, Diyanet İşleri Başkan Yardımcısı Hamdi MERT, Vakfımız Mütevelli Heyeti Üyeleri Yakup ÜSTÜN, A Rıza SELİMBAŞOĞLU, Afyon Müftüsü Osman AKDEMİR, civar ilçe müfütüleri ile kalabalık bir halk topluluğu katıldı.

Mülkiyeti Vakfımıza ait arsa üzerinde Vakfımız Sandıklı Şubesi öncülüğünde yapılacak müftülük sitesini yapımına başlanılması çevrede memnuniyetle karşılandı.

ALPU / Eskişehir

MÜFTÜLÜK SİTESİ'NİN TEMELİ ATILDI

Eskişehir ili Alpu ilçesi müftülük sitesinin temeli atıldı.

Geçtiğimiz Mayıs ayında yapılan temel atma törenine Eskişehir Valisi Bahaeddin GÜNEY, Diyanet İşleri Başkan Yardımcısı Hamdi MERT, Vakfımız Mütevelli Heyet Üyeleri Yakup ÜSTÜN, A. Rıza SELİMBAŞOĞLU, Eskişehir Müftüsü Nizamettin ŞAHİN, civar ilçe müftüleri ile kalabalık halk topluluğu katıldı.

Alpu ilçesi müftülük sitesinin temelinin atılması ilçede sevinçle karşılandı.

VAKFIMIZIN RAMAZAN AYI FAALİYETLERİ

FAKİRLERE YİYECEK YARDIMI

Vakfımızın Geleneksel hale getirdiği Ramazan ayındaki yardım faaliyetleri ile Ankara'da **2000** fakir aile sevindirildi. Vakfımız Hayır İşleri Müdürlüğünce bir Ramazan geleneği olarak Ankara'nın gecekondu semtlerinde; İmam-hatipler ve mahalle muhtarlarının da katkılarıyla fakir aileler tesbit edilerek dayanıklı gıda maddesi yardımı yapıldı.

Vakfımız özel araçlarıyla bizzat mahallelerde ailelerin evlerine yapılan yardımda 5 kg, pirinç, 5 kg. un, 5 kg. şeker, 5 kg. kuru fasuyle, ve 5 kg. nebati yağ dağıtıldı.

Söz konusu yardımlardan son derece memnun kalan mahalle sakinleri ve aileler "Gerçek yardımın böyle yapılabileceğini, yardıma muhtaç insanların yardım almaya değil, yardım yapacakların muhtaç insanların ayağına gelmelerinin örnek bir davranış olduğunu" dile getirdiler.

Aynı faaliyetteki yardımlar diğer il ve ilçe şubelerimizce de yapıldı.

İFTAR YEMEKLERİ

Ramazan ayına mahsus en güzel geleneklerden biri de iftar yemeği vermektir. Her yıl olduğu gibi bu yıl da Vakfımızın düzenlediği iftar programlarında; Keçiören Güçsüzler Yurdu, Ankara Merkez İmam-Hatip Lisesi yatılı kısmı, Ankara Aydınlıkevler Körler Okulu, Diyanet İşleri Başkanlığı Merkez personeli ile Vakfımız personeli yer aldı.

ANKARA MERKEZ İMAM-HATİP LİSESİ

Ankara Merkez İmam-Hatip lisesi yatılı kısmında kalan yaklaşık **200** öğrenci ile birlikte yenilen iftar yemeğine Vakfımız Mütevelli Heyeti üyeleri de katıldı.

KEÇİÖREN GÜÇSÜZLER YURDU

Yine bir başka iftar, Ankara Keçiören Güçsüzler yurdundaydı. Her yıl olduğu gibi Keçiören Güçsüzler Yurdu ziyaret edildi ve Vakfımız yetkililerin de hazır bulunduğu iftar yemeği birlikte yenildi.

Yaklaşık **70** fakir, yoksul, kimsesiz ve yaşlı insan Ramazan gibi mübarek bir ayda hatırlanmanın, unutulmadıklarını görmenin sevincini yaşadılar.

AYDINLIKEVLER KÖRLER OKULU

Aydınlıkevler Körler Okulu'nda kalan **80** görme özürlü öğrenciye Ramazan ayı boyunca iftar yemeği verildi.

KOCATEPE CAMİİ AVLUSU

Ankara ve İstanbul'da düzenlenen 7. Dini Yayınlar Fuarı tertip komitesinin aldığı bir kararla Ankara fuarında görev yapanlarla Kocatepe Camii müştemilatında çalışan **500** kişiye Ramazan ayı boyunca iftar yemeği verildi.

EĞİTİM YARDIMLARI

Diyanet İşleri Başkanlığı Kastamonu Eğitim Merkezi'nde Ramazan ayında Mesleğe Hazırlama kursuna katılan **290** imam-hatip lisesi son sınıf öğrencisinin iaşe ve ibateleri ile eğitim merkezinin çeşitli masraflarına katkı olmak üzere **50 milyon TL.** gönderildi.

İRŞAD YARDIMLARI

Ramazan ayı münasebetiyle Diyanet İşleri Başkanlığınca yurdışına gönderilen din görevlilerine bir katkı olmak üzere **300 milyon**, Kuzey Kıbrıs Türk Cumhuriyetine gönderilen din görevlilerine ise **48 milyon TL** maddi yardımda bulunuldu.

DEVLET BAKANI SAFFET SERT VAKFIMIZI ZİYARET ETTİ

Diyanet İşleri Başkanlığı'ndan sorumlu Devlet Bakanı Saffet SERT, Konya Milletvekili Kadir DEMİR ile birlikte Vakfımızı ziyaret etti. Vakıf merkezinde yapılan toplantıda Bakan'a bir de brifing verildi.

Brifinge Mütevelli Heyet Başkanı Halit GÜLER, üyelerlerden Sami USLU, Yakup ÜSTÜN, Hayrettin ŞALLI, Şükrü ÖZTÜRK, M. Arif ÖZDEMİR, Vakfımız genel Müdürü Kemal GÜRAN ile Genel Müdür Yardımcıları katıldı.

Devlet Bakanı Saffet SERT'in Vakfımızı ziyaretinde Diyanet İşleri Başkanı Prof. Dr. M. Said YAZICIOĞLU ile Bakanlık Müşavirlerinden Doç. Dr. İsmet ERSÖZ ve Ahmet GÜRTAŞ da hazır bulundular.

Mütevelli Heyet Başkanı ve Diyanet İşleri Başkan Yardımcısı Halit GÜLER, Bakanın Vakfımızı ziyaretine teşekkür ettikten sonra Mütevelli Heyet adına Vakfın bugüne kadarki çalışmaları hakkında bilgi sunmak üzere Vakfımız Genel Müdürü Kemal GÜRAN'a söz verdi. GÜRAN;

Vakfın kuruluşundan, kuruluş gayesinden, bugüne kadar yapılan faaliyetlerden, Vakfın bazı önemli projeler gerçekleştirmesi için bazı konuların açıklığa kavuşturulmasından sözederek Vakfın hizmetlerini kısa kısa başlıklarla şöyle özetledi:

Türkiye Diyanet Vakfı'nın amacı; İslam dininin gerçek hüviyeti ile tanıtılmasında, toplumun din konusunda aydınlatılmasında Diyanet İşleri Başkanlığı'na yardımcı ve destek olmak, fakir hastalar için tedavi kurumları açıp işletmek, müslüman vatandaşlarımız tarafından verilecek zekat ve fıtraları ihtiyaç sahiplerine ulaştırmaktır.

*Türkiye Diyanet Vakfı'nın, 1 Ocak-31 Aralık 1988 tarihi itibariyle şube sayısı **663** adet (**67** il ve **596** ilçede), personel sayısı **248** adet (**172** adet Genel Merkezde, **76** adet şubelerde), Gayrimenkul sayısı **3298** adet (**3269** adet Türkiye'de, **29** adet muhtelif Avrupa ülkelerinde) dir. Bunların dağılımı; **843** cami, **521** Kur'an Kursu, **160** müftülük sitesi, **40** İmam-Hatip Lisesi, **5** Diyanet İşleri Başkanlığı Eğitim Merkezi, **305** lojman, **233** Ev-İşyeri, **175** çıplak bina mülkiyeti, **142** tarla, **48** bağbahçe, **781** arsa, **45** çıplak arazi mülkiyeti şeklindedir.*

*Türkiye Diyanet Vakfı, 1988 yılı faaliyet döneminde Diyanet İşleri Başkanlığı hizmetlerine **2.601.099.**-TL destek sağlamıştır*

*Yurtiçindeki dini, hayri ve sosyal amaçlı kurumlara **1.881.931.067.**-TL yardım yapmıştır.*

*Yurtdışındaki dini-hayri ve sosyal amaçlı kurumlara **17.592.590.**- TL yardımda bulunmuştur.*

*Dini amaçlı bina inşaatlarına destek sağlamak amacıyla, muhtelif camilere **1.761.466.613.**- TL, Kocatepe Camiine **1.025.626.196.**-TL, Kur'an kurslarına **526.018.999.**- TL, müftülük hizmet binalarına **637.500.000.**- TL, İmam-Hatip Lisesi binalarına **125.172.000.**- TL, Diyanet İşleri Başkanlığı Eğitim Merkezlerine **546.884.757.**- TL harcama yapılmıştır.*

*Fakir ve muhtaçlara yapılan yardımların miktarı **273.466.825.**- TL dir.*

*Halen mevcut burslu öğrenci sayımız: **3713** adettir. Bunun; **2934** adedi yüksekokul, **750**'si ortadereceli okul, **29** adedi asistan ve yurtdışı doktora öğrencisi bursudur.*

*1988 yılı içinde burs harcamaları toplamı: **1.206.280.425.**- TL dir.*

*Yayın sayımız, **39** adede ulaşmıştır. **28**'i basılı, **8** çeşidi sesli, **3** çeşidi de görüntülü yayınlardır. Türkiye'de ilk defa dini yayınlar fuarını Vakfımız başlatmıştır. Bu hizmetini **7** yıldır sürdürmektedir. Ankara, İstanbul ve Aydın'da açılan yayınevlerimiz, halkımıza **5000** çeşit dini ve milli muhtevalı yayın sunmaktadır. Yurtdışındaki vatandaşlarımızın yayın ihtiyacı da her yıl Vakfımızca karşılanmaktadır.*

***500**'e yakın kaynak eserin uzmanlarca taranarak değerlendirilmesi ile tesbit edilen **22000** maddeden meydana gelecek İslam Ansiklopedisi'ne Vakfımızca bugüne kadar **2,5** milyar TL harcama yapılmıştır. Bu Ansiklopedi ile İslam alemine ve Türk milletine müslümanlar tarafından yazılmış ve yayınlanmış bir İslam Ansiklopedisi sunulacaktır.*

→

''İlmi araştırmalar yapmak, islami ilimler ve şarkiyat anlanlarında te'lif, terceme, tebliğ ve kitaplar hazırlamak, ilmi toplantı, konferans ve seminerler düzenlemek, araştırıcı ve uzmanlar yetiştirmek, Vakfımız adına yurtdışına gönderilecek doktora ve master öğrencilerini seçmek, İslami ilimlerle ilgili dokümantasyon merkezi ve kütüphane kurmak'' üzere bir İslami Araştırmalar Merkezi kurulmuştur. Türkiye Diyanet Vakfı İslami Araştırmalar Merkezi halen İslam Ansiklopedisi bünyesinde faaliyetlerini sürdürmektedir.

*Kastamonu'da **300** öğrenci kapasiteli yüksek öğrenim kız öğrenci yurdumuz hizmete açılmıştır. Konya'da **500** öğrenci kapasiteli erkek yüksek öğrenim öğrenci yurdunun inşaatı tamamlanmak üzeredir. Ankara'da **200** öğrenci kapasiteli kız yüksek öğrenim öğrenci yurdu inşaatı başlatılmış bulunmaktadır.*

Bursa ve İzmir'de iki öğrenci yurdumuzun hazırlık çalışmaları sürdürülmektedir. Bu yurtlara, üniversite şehirleri olan. Bursa, İstanbul, İzmir illerinde birer yurt ilave edilecektir.

Bu kısa açıklamalardan sonra Vakfın bazı problemlerini dile getiren GÜRAN;

Vakfın vergiden muaf olmasına rağmen hac gelirlerinin vergilendirilmesi konusunun henüz bir açıklığa kavuşmadığını, oysa Vakfın kuruluş senedinde bulunan ''Hac ve Umre seyahatleri düzenler'' maddesine istinaden hac gelirlerinin vergiden muaf olması gerektiğini ,

Benzeri Vakıfların Vakıf Senetlerinde yazılı faaliyetlerinden elde ettikleri gelirlerden dolayı vergiden muaf tutulduklarını'' belirtti.

GÜRAN; *Yurdumuzdan hac ve umreye giden vatandaşların bu seyahatlarının Diyanet İşleri Başkanlığı ile Türkiye Diyanet Vakfı'nın müştereken düzenlendiğini, bu konunun bir an önce kanuni statüye kavuşturulması gerektiğini, bu takdirde ileriye yönelik büyük projelerin gerçekleştirilmesinin mümkün olabileceğini ifade etti. Bu belirsiz tutumdan dolayı Habur hudut kapısına inşa edilen ''Hac Konaklama Tesisleri''nin yeni,ihtiyacı daha iyi şartlarla karşılayacak tesislerle takviye edilemediğini, bu yıl Cilvegözü sınır kapısından geçiş yapılacağından buraya da ''Hac Konaklama Tesisleri'' inşa edilmesi hususunda ciddi yatırımlara girişilemediğini* söyledi.

Türkiye Diyanet Vakfı Genel Müdürü Kemal GÜRAN devamla; *Vakfın faaliyetlerinin çok cüzi bir bölümünü özetle izah ettiğini, bu tür hizmetlerinin devamının sağlanması, Türkiye'deki dini, milli muhtevalı hizmetlere gönüllü bir kuruluş olarak katkılarının devamı için ön-*

→

celikle hac olayının bir an önce netleştirilmesi, çıkarılacak bir kanunla yeniden düzenlenmesi gerektiğini, bu konuda Devlet Bakanı Sayın Saffet SERT'in de yardımcı olacağını umduklarını söyledi.

Halen kuruluş kanunu bulunmayan Diyanet İşleri Başkanlığı'nın bir an önce kuruluş kanununa kavuşturulması gerektiğini de belirten GÜRAN, bu şerefli ve önemli hizmetin Sayın Bakan'ın dönemine isabet etmesinin arzu edildiğini belirtti.

Verilen bilgilerden dolayı Mütevelli Heyete ve Genel Müdür Kemal GÜRAN'a teşekkür eden Devlet Bakanı Saffet SERT, *Bu kadar geniş kapsamlı ve takdire şayan hizmetlerinden dolayı Vakfı kutlamak gerektiğini* vurguluyarak *İtiraf edeyim ki, gerçekten merkezinizle, il ve ilçe şubelerinizle bu millete, bu devlete büyük bir hizmeti gerçekleştiriyorsunuz. İnsanın arzu ettiği her şeyi yapması mümkün değildir. Ama Türkiye Diyanet Vakfı'nın şemsiyesi altında inanmış bu kadroyla daha büyük hizmetlerin de üstesinden gelineceğine inanıyorum''* dedi.

Bakan SERT, Vakfın bundan sonraki çalışmalarında başarılar diledi ve Bakanlık olarak her türlü yardıma hazır olduklarını söyledi.

KÜTÜPHANEYİ ZİYARET

Brifingten sonra Bakan ve beraberindeki heyet, Kocatepe Camii Külliyesinde yer alan ve her türlü harcaması Vakfımızca yapılmak ve hizmete hazır hale getirilmek suretiyle Başkanlığa tahsis edilen Diyanet İşleri Başkanlığı'na ait modern kütüphaneyi de gezdiler.

VAKFIMIZ İSTANBUL'DAKİ SELATİN CAMİLERİ TEMİZLETTİ

İstanbul'da bulunan ve halkın büyük bir çoğunluğunun devam ettiği selatin camileri Ramazan ayına hazırlık olması açısından Vakfımızca temizlettirildi.

İstanbul'da kurulan bir ekiple Süleymaniye, Fatih, Yeni Camii tamamen temizlendi. Sultanahmet Camii'nde devam eden restorasyon çalışmaları yüzünden Sultanahmet Camii temizlenemedi.

Vakıflar Bölge Müdürlüğü, İstanbul Müftülüğü ve ilçe müftülüklerince sevinçle karşılanan bu hizmet vatandaşlar tarafından da çok olumlu bir hareket olarak değerlendirildi. Bu hizmet ile ecdadın ruhunun şad olduğu, Türkiye Diyanet Vakfı'ın Osmanlı döneminde camiler adına kurulan Vakıfların aynası olduğunu dile getirdiler.

Vakfımız bünyesinde kurulacak bir işletme ile İstanbul'daki bütün selatin camileri ile diğer illerimizdeki selatin camilerin temizlenmesi düşünülmektedir.

Türkiye'de yayınlanan ansiklopediler arasında

TÜRKİYE DİYANET VAKFI

İSLÂM ANSİKLOPEDİSİ İLK SIRAYI ALIYOR

Bir toplumun yapısını, bir milletin karakterini, bir medeniyetin özünü ve bir kültürün genel bakış açışını anlatabilen temel eserler gerçek ansiklopedilerdir. 18. asırdan beri büyük-küçük her toplum, kendi kültür hayatının zenginliklerini bir ansiklopedide sergilemektedir. İngiltere'nin Britannica'sını, Fransa'nın Larousse'unu sizler de biliyorsunuz.

Avrupa medeniyeti içinde bir İngiltere, bir Fransa, nasıl kendine ait bazı özelliklere sahipse, Türkiye de elbette kendine göre bazı özelliklere sahiptir ve onlardan farklı olarak müslüman bir ülkedir. Bize dinimizin esaslarını öğretecek, inançlarımızı benimsetecek, 1400 yıllık İslam Medeniyeti'nin birikimini aktaracak bir ansiklopedimizin olmaması, Avrupa'da müsteşriklerce yazılmış ansiklopedinin tercümesi olan bir İslam Ansiklopedisi'nden başka bir eserle bu ihtiyacın giderilmemesi, hem üzücü, hem de çok düşündürücüydü.

Bu gerçekten yola çıkan Türkiye Diyanet Vakfı, milletimizin İslami konularda doğru bilgi edinme ihtiyacına cevap vermek ve ayrıca, ilmi araştırma yapmak isteyenlere yardımcı olmak gayesiyle bir ansiklopedi yayınlamayı kararlaştırdı. 1984 yılında da bünyesinde kurduğu yeni bir Genel Müdürlüğe, İSLAM ANSİKLOPEDİSİ'ni hazırlama görevi verdi.

Devamı 13. sayfada

Ankara ve İstanbul'da Açılan

TÜRKİYE 7. DİNÎ YAYINLAR FUARI BÜYÜK İLGİ GÖRDÜ

Her yıl Ramazan ayı münasebetiyle Ankara ve İstanbul'da açılan Türkiye Dinî Yayınlar Fuarı'nın 7. si büyük ilgi gördü.

Kültür ve irfan hayatımıza hizmet amacıyla yedi yıldır sürdürülen Dini Yayınlar Fuarı'na Ankara'da **84** yayınevi, İstanbul'da **92** yayınevi katıldı.

Devamı 19. sayfada